EL DIARIO PALENTINO

Jueves, 30 de noviembre de 1989 — EL DIA DE PALENCIA — Núm. 15.018. Precio 60 pesetas

Fundado en 1881

Se mantiene la alerta

Riesgo de fuertes tormentas en Málaga y Murcia

Málaga. (Efe).

La provincia de Málaga se mantiene en situación de alerta "dos" tras las intensas lluvias registradas esta madrugada, en la que varias familias tuvieron que ser evacuadas de sus casas.

Las lluvias causaron el anegamiento de algunas zonas en el norte de la provincia y quedaron cortadas dos carreteras comarcales, que se suman a otras diez situadas en el valle de Guadalhorce y cerradas al tráfico por las lluvias de los últimos días.

RIESGO EN MURCIA

Murcia. (Efe).

La Delegación del Gobierno anunció hoy que existe el riesgo de que en las próximas doce horas caigan sobre la región lluvias de 50 a 100 litros por metro cuadrado, que podrán llegar a ser torrenciales en algunos puntos.

Esta mañana cayó sobre la localidad de Cehegín una tromba de agua que ha dejado sin electricidad a la población y varias aulas del colegio Ciudad de Begastri han resultado inundadas.

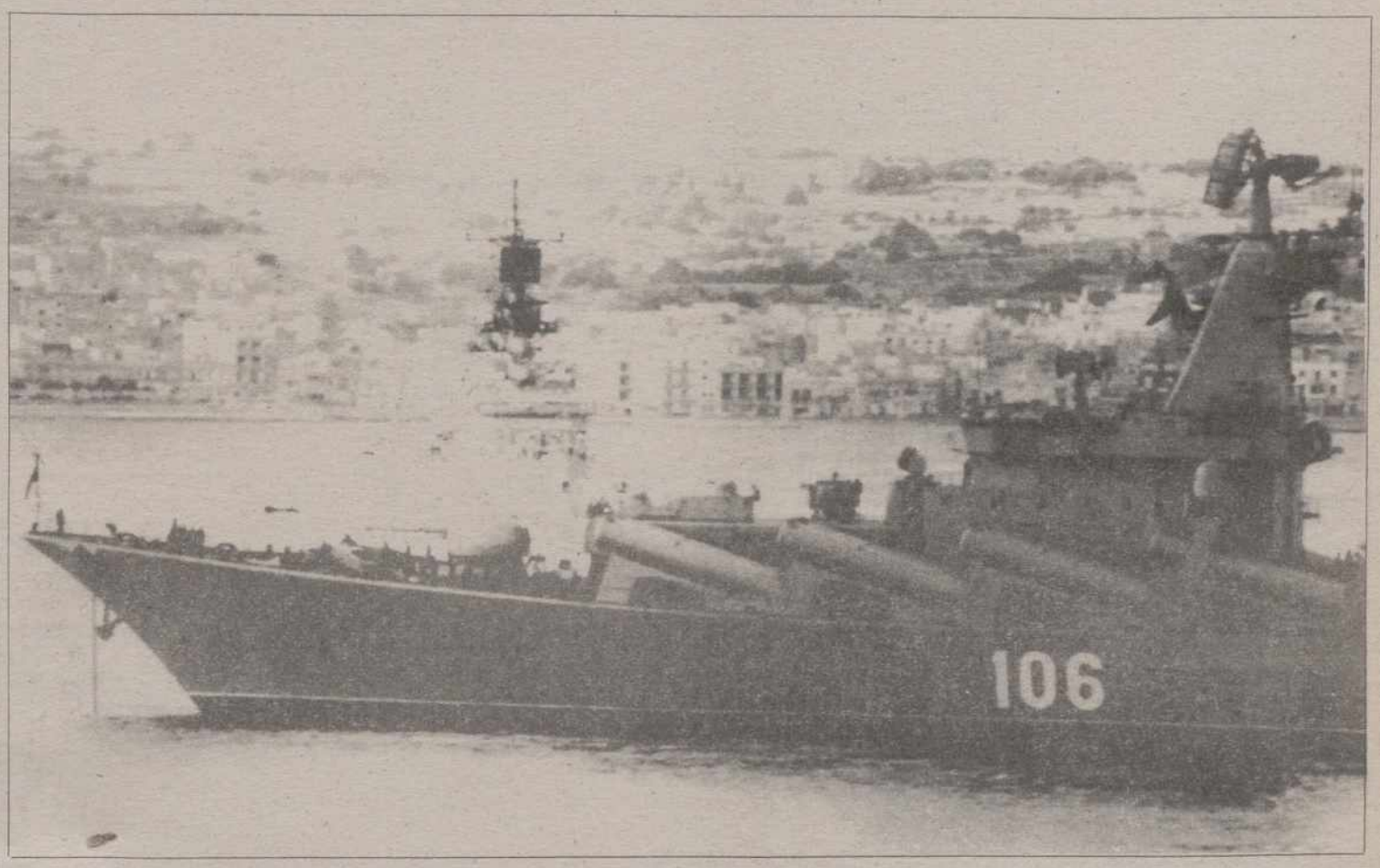

ESCENARIO PARA UNA CUMBRE.- BAHIA MARSAXLOKK (Malta). El buque de guerra soviético Slava cruza frente al buque estadounidense Belknap mientras se dirige al puerto de la Bahía Marsaxlokk, en Malta. Ambos serán la sede de la reunión entre George Bush y Mijail Gorbachov. (TELEFOTO EFE/REUTER)

Bajo amenaza de bomba

Elecciones en el Colegio de Abogados de Madrid

Madrid. (Efe).

A las nueve de la mañana comenzaron las elecciones al Colegio de Abogados de Madrid con una gran asistencia de votantes y bajo una amenaza de bomba, pese a lo cual no se van a suspender las votaciones, informaron a Efe fuentes del Colegio.

Poco después de abrirse la sesión electoral, Manuel Jiménez de Parga, candidato a decano en la lista de oposición a Antonio Pedrol Rius, emitió su voto, tras lo cual dijo que espera, "por el bien del colegio y la democracia, que la participación sea masiva".

Pasadas las diez de la mañana, ejerció su derecho al voto el hasta ahora decano del colegio, Antonio Pedrol Rius, quien aseguró que, aunque el ambiente a primeras horas de la mañana es diferente al de otras elecciones, todavía quedan muchas horas hasta el cierre de las urnas y la situación se irá normalizando.

En opinión de Pedrol, el ambiente es distinto porque están acudiendo a votar mayor número de abogados que en convocatorias anteriores.

También se personó ya en el Colegio para emitir su voto Emilio Rodríguez Menéndez, tercer candidato a decano del Colegio de Abogados de Madrid, que se presenta en una lista junto a trece letrados que optan al cargo de diputados de la futura junta de gobierno del Colegio.

Sobre las diez de la mañana, el teniente de la Guardia Civil del Palacio de Justicia comunicó a la Junta Provisional y al decano en funciones del Colegio, Pedro Crespo de Lara, que se había recibido una amenaza de bomba mediante una llamada telefónica anónima.

La Junta Provisional se reunió para decidir si continuaban o no las votaciones y, finalmente, resolvió no suspender las elecciones.

El presidente de Israel, Herzog llegará a Madrid el domingo

Madrid. (Efe).

El presidente de Israel, Haim Herzog, realizará una escala técnica en Madrid el domingo y lunes próximos, antes de viajar a Argentina, donde el martes iniciará una visita oficial que le llevará también a Uruguay, informaron a Efe fuentes oficiales.

Herzog, que llegará a Madrid el domingo por la noche procedente de Tel Aviv, almorzará el lunes con los Reyes de España en el Palacio de la Zarzuela.

Tras el almuerzo, Herzog se entrevistará con el presidente del Gobierno, Felipe González, quien ese mismo día asistirá en el Congreso de los Diputados a la sesión de investidura.

El jefe del Estado de Israel tratará durante su entrevista con González de la situación en Oriente Medio y de los distintos planes de paz sobre la región, antes de viajar, por la noche a Buenos Aires.

La visita de Herzog –primera que realiza a España un presidente de Israel– se produce una semana después del encuentro que los ministros de Asuntos Exteriores de la "troika" comunitaria (Francia, España e Irlanda) mantuvieron en París con el primer ministro de Israel, Isaac Shamir.

Idígoras: «El atentado no es obra de aficionados»

Madrid, (EFE).– Jon Idígoras, miembro de la mesa nacional de HB y diputado electo por esta coalición, dijo hoy que el atentado perpetrado contra su formación política "no es obra de aficionados y tiene un trasfondo más importante del que se le está dando en los medios de comunicación".

Idígoras hizo estas declaraciones poco antes de entrar en la Audiencia Nacional, donde esta mañana prestó declaración ante el juez encargado de la investigación de este atentado.

Idígoras señaló que esperan que las investigaciones se lleven hasta el final y que no ocurra lo que en el caso "Brouard".

"Esto no es obra de dos aficionados, ni de dos elementos que actúen por venganza. Este atentado tiene un trasfondo más importante del que se le está dando", matizó el político abertzale.

Idígoras acudió a primera hora de esta mañana a la Audiencia Nacional, en donde estaba citado para prestar declaración junto con los demás parlamentarios de HB y periodistas de EGIN que el pasado día 20 se encontraban cenando en el restaurante madrileño "Basque", cuando dos individuos les tirotearon y mataron a Josu Muguruza.

PALENCIA

Los hospitales psiquiátricos actualizan los precios a los pacientes dependientes de las Diputaciones (Página 5)

Robos en Valdespina y Paredes de Nava (Página 5)

Concurso escolar «Todos contra el fuego» (Página 6)

Presentación de «Unidad Progresista» para las elecciones de la ONCE (Página 6)

Exposición «Pinceladas de la vida de Castilla y León» (Página 7)

Programación del Cine Club Calle Mayor para diciembre (Página 8)

Fútbol

Miércoles copero (Páginas 14 y 15)

M.C.D.2022

VIERNES

1

Santoral: Ss. Eloy ob. Patrono de joyerías y platerías. Nahúm prof.; Próculo, Renato, Solomón, Teocleto, Leoncio, Castriciano obs.; Abram, Albano, Landoaldo, Amancio cfs.; Ananías, Ansano, Beso, Lucio, Roato, Cándida, Casiano, Diosdoro, Mariano ms.; Constanciano ab.; Edmundo Campión, Roberto Southwell y cs. ms. S.I.

Sale el sol a las 8,18 h. y se pone a las 17,49 h. La luna sale a las 11,10 h. y se pone a las 20,19 h. Cuarto creciente el 6 en Piscis.

Refrán: "Manos del maestro son ungüento".

EFEMERIDES

1899 Primera carrera automovilística española, celebrada en Barcelona.

1922 Publicación en París la novela "Ulises" del irlandés James Joyce.

1935 Chang Kai-Chek es elegido presidente de la República de China.

1967 Se proclama la República del Yemen del Sur.

1970 ETA realiza su primer secuestro: Eugenio Beihl, cónsul alemán en San Sebastián.

1977 Se suprime en España la censura cinematográfica.

1986 Manuel Fraga Iribarne presenta su dimisión como presidente de Alianza Popular.

EL DIARIO PALENTINO
EL DIA DE PALENCIA

Palencia: Mayor, 67 – 34001. Apartado de correos, 17
Teléfono: Redacción, 744822. **Anuncios y suscripciones,** 740417
FAX, 743360 **Depósito Legal:** P-2-1958

Presidente editor: José Luis Alonso Almodóvar; **Gerente:** José Luis Alonso Cruz

Director: JOSE MARIA RUIZ DE GOPEGUI Y SANTOYO. **Redactor jefe:** Gonzalo Ortega Aragón
Jefe de talleres: Francisco del Campo

Ventanal

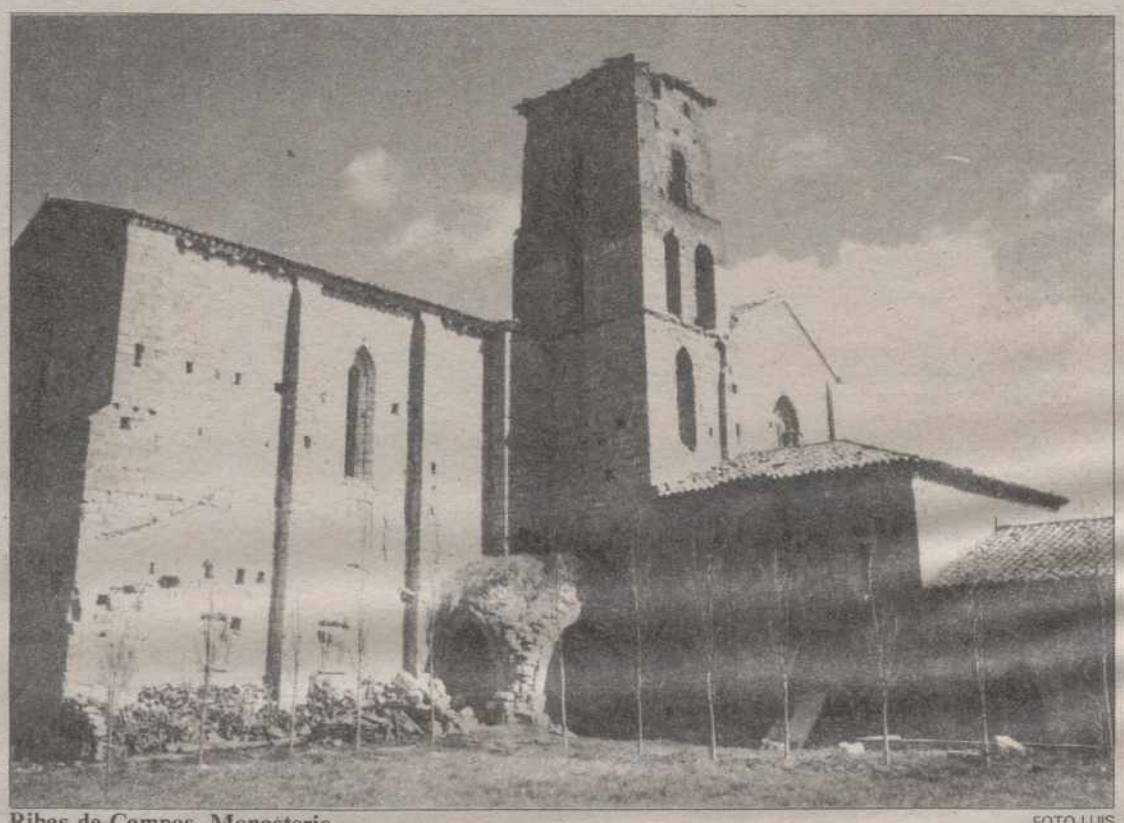

Ribas de Campos. Monasterio. FOTO LUIS

CARTELERA

DONSANTIAGO: *"No me chilles que no te veo"* (5,30-8,15-10,45)

REY DON SANCHO: *"Acorralado en las Vegas"* (5,30-8,15-10,45)

ORTEGA: *"El río de la muerte"* (18) (5,30-8,15-10,45)

AVENIDA 1: *"Demasiado bellas para morir"* (18) (5,30-8,15-10,45)

AVENIDA 2: *"La mujer salvaje"* (13) (5,30-8,15-10,45)

AVENIDA 3: *"Abyss"* (T.) (5,30-8,15-10,45)

AVENIDA 4: *"Eternas amigas"* (T.) (5,30-8,15-10,45)

SORTEOS

Lotería primitiva

Jueves, 23 de noviembre
11-19-24-30-33-34
C 44

BONOLOTO

Domingo, 26 de noviembre
6-9-34-40-42-44
C 25

Lunes, 27 de noviembre
1-18-21-33-34-43
C 4

Martes, 28 de noviembre
5-14-19-29-30-32
C 8

Miércoles, 29 de noviembre
2-13-20-27-31-44
C 40

ONCE

n.º premiado ayer
28472

FARMACIAS

Jueves, 30: Dª Mª Soledad Gutiérrez Herrero (Avda. Modesto Lafuente, 23) y Dª Eulalia Barbero Martín (Plaza Cervantes, 1).

Viernes, 1: D. José Luis Tejedor Jimeno (Teniente Velasco, 15) y doña Mercedes Aguado Martínez de Azcoitia (Los Abetos, 4).

Servicio Nocturno: Don José María Fernández Nieto (Mayor,40). Tfno. 742470. Diariamente desde las 10,30 de la noche.

TELEFONOS

Hospital General "Río Carrión"	72 29 00
Urgencias H."Río Carrión"	74 40 11
Hospital Provincial "San Telmo"	72 82 00
Casa de Socorro	72 24 81
Clínica Cruz Roja	72 41 00
Cruz Roja (urgencias)	72 22 22
Clínica "Virgen de la Salud"	74 77 00
Ambulancias	75 22 40
Policía (urgencias)	0 91
Policía Nacional	74 27 15
Protección Civil	0 06
Bomberos (Palencia capital: 080)	72 11 11
Subsector de Tráfico	72 06 88
Guardia Civil	0 62
Policía Municipal	74 76 77
Ayuntamiento	74 97 00
RENFE -información-	74 30 19
Autobuses RENFE	74 32 22
Taxis: Parada Federación	74 21 26
" " Pasaderas	74 08 10
" " San José	72 00 16
" " San Lázaro	72 20 76
" " Est. RENFE	74 39 19
Iberduero, averías	74 25 57

ACTOS Y CONVOCATORIAS

Teatro: El grupo "Eslabón' pondrá mañana viernes 1 en escena la obra "Hilos de seda", en el auditorio de Cajapalencia, a las 8 de la tarde.

Conferencia: Sobre "La Constitución y el desarrollo democrático en España", a cargo de Manuel Alcántara, profesor titular de Ciencia Política en la Universidad Complutense de Madrid. La conferencia está organizada por el Instituto "Joge Manrique", y tendrá lugar el día 1 de diciembre, a las 6 de la tarde, en el Instituto "Alonso Berruguete".

Charla-coloquio : La Asociación de Amas de Casa de Castrillo de Vilavega ha organizado una charla-coloquio en la que participará el experto en arqueología Javier Cortes, quien hablará sobre la villa romana de la Olmeda, a las 7,30 de la tarde, en el centro polivalente de la localidad.

Adoración nocturna: El turno titular Nuestra Señora del Carmen celebrará su vigilia mensual en la noche del 2 al 3 de diciembre, en la iglesia de San Francisco, a partir de las 10,30 de la noche.

Conservatorio de Música: Se abre el plazo de inscripción para el curso preparatorio de solfeo. Tendrá lugar del 4 al 15 de diciembre, de 12,30 a 14 horas.

Jornada informativa: Mañana viernes, a las 7,30 de la tarde, en la sala D. Sancho de Cajapalencia, organizada por el Comité de Solidaridad con los Pueblos de América Latina, y en la que se hablará sobre "El Salvador, un problema de justicia social". Intervendrá Carmen Diez, brigadista internacional por la paz.

M.C.D.2022

NADIA DIEZ

Nadia Comaneci era tan niña en Montreal que todos creímos que era una muñeca articulada, un ángel artificial, un hada infantil de breves carnes, para asombrarnos entre barras, anillas y potros. Sus menudos catorce años hicieron vuelos y figuras sorprendentes y aquel gracioso arrebujo femenino se nos quedó en el aire de las fabulaciones y los mitos olímpicos.

Nadia fue en Montreal la perfección gimnástica y a su cuerpo de niña en saltos y cabriolas se le dio la máxima puntuación. Siete dieces recibió la niña ángel, rotundamente celestial en carne y hueso. Y entró en la historia del deporte, cuando aún en su cara no habían aparecido los signos de la mujer madura. Así de frágil era su figura y así de bella fue su actuación muscular. Casi un contrasentido, casi una paradoja, si no se hubiese pensado en su arcangélico toque de gracia alada.

Nadia Diez, niña Comaneci siguió asombrando al mundo con su perfección atlética. Y ya fuimos pensando todos un poco en su cuerpo robotizado, pacientemente moldeado en la más bella elasticidad. Pero había que pensar también en que aquella suprema perfección de cuerpo en equilibrios debía estar regida por una mente lúcida, magníficamente limpia. Se transparentaba esa inteligencia en sus ojos vivarachos, que eran panes de oro con que se lucían sus actuaciones en el estadio.

Ahora, Nadia Comaneci, lejos ya de competiciones y del estricto rigor del cuerpo a punto, ha puesto su mente en vuelo, ha hecho saltar de clarividencia sus ojos maduros. Y la gimnasta que asombró al mundo por su cuerpo pequeño y dúctil, ha vuelto a asombrarnos con ese vuelo rabioso hacia la libertad. Ya la gimnasta todo mente, todo corazón, afilada su espirutualidad después de tanta sujeción a la carne, ha abandonado su tierra natal, su reinado de por vida, sólo porque un alma que hizo volar un cuerpo no podría estar ya siempre sujeta a una dictadura con resabios cavernarios.

Hay que tener mucho corazón entrenado, alisado hasta la perfección mecánica en sus sentires, para dejar una seguridad económica vitalicia, para dejar atrás una gloria rebozada en sus paisajes, para alejarse de quienes acunaron y cantaron su reinado gimnástico y una admiración de ídolo siempre en vuelo.

Por eso, desde la Rumania dictatorial de un cerril Ceaucescu, Nadia Comaneci ha vuelto a dar un salto diez, un vuelo perfecto de requiebro. Y detrás de ese potro y de esas anillas, habrá encontrado de nuevo la gloria, el reinado. Mucho más íntimos, mucho más valiosos. Porque es ahora su espíritu el que ha merecido una calificación diez.

Porque los ángeles, y Nadia lo sigue siendo, siempre revolotean en la perfección.

RETABLILLO

67-CALLES-67

Cuando las lluvias del invierno pasado, nos ocupamos aquí del lamentable estado de muchas calles, deprimentes "muestrarios" de charcales de todo tipo y tamaño. Como nos pusimos, hay que reconocerlo, un poco pesados, desde el Ayuntamiento nos llegó un recado. En él se nos informaba de que cuanto llegaran mejores temperaturas se abordarían las correspondientes tareas de reparación. Lo creíamos y nos callamos...

Ahora se anuncia que para la primavera se acometerán esos trabajos nada menos que en 67 calles. Inevitablemente los recuerdos se disparan hacia lo que aconteciera hace un año...

Con todo, queremos creer que ahora la promesa va más en serio, ya que hasta la adjudicación de las obras se ha producido. Palencia lo necesita y la credibilidad del personal en las instituciones, también. Así que a la espera quedamos. La penuria económica municipal ha generado, contra la voluntad de los concejales, un alarmante deterioro del entorno urbano. Vengan, pues, las reparaciones para esas 67 calles, que aplaudiremos con el más sincero de nuestros entusiasmos.

SIN SEÑALAR

Nos lo plantea un lector:

– Causan molestias, pero durante el verano las terrazas de bares y cafeterías cumplen una función social; sin ellas la ciudad perdería uno de sus encantos. O sea, que en esa época, admitidas y toleradas, pero ¿qué pintan por ejemplo ahora, ocupando el espacio, que no necesitan, en uno de los lugares de mayor tránsito en la ciudad?

– Sin señalar, amigo...

– De momento, no señalaremos, que tampoco hay que pensar demasiado a qué me estaré refiriendo. No se va contra los intereses de nadie, sino a favor de los de todos y no existe razón alguna para que se esté acabando noviembre y siga puesta una terraza como jugando a aquello de "atajar la calle". ¿Que resulta molesto desmontarla ahora, guardarla y volverla a montar dentro de unos meses? Pues así es la vida; pero para que la vía pública sea de todos es preciso que no la usufructúe nadie en exclusiva sin una justificación.

Se extiende en más consideraciones, pero con lo expuesto ya es suficiente, porque, efectivamente, tiene razón y no parece que exista razón alguna con peso suficiente abogando por lo contrario. Lo que ocurre es que Palencia constituye una ciudad en la que se permite casi todo y que en este caso, como el de los puestos de helados cerrados a cal y canto hasta el verano y que ahí siguen, deberían haber sido abordados antes, mucho antes, a poco que la Policía Municipal se hubiera preocupado.

MOVERSE...

Con el sutil gracejo, que le caracteriza, Alfonso Guerra ya advirtió un día a sus mesnadas que el que se moviera no saldría en la foto. Muchos no necesitaron que se lo explicaran más y desde entonces parecen figuras de cera. Ni siquiera para halagar a quien reparte puestos y prebendas descomponen el tipo. Moverse entraña desde entonces un peligroso riesgo.

Otros, en cambio, han adoptado posturas más gallardas y consecuentes con sus principios, sin parar mientes en lo que se juegan. Constituye el suyo un ejemplo de autenticidad.

Tal es el caso, quintaesenciado estos días, de Damborenea. Aunque lo de "Dambo" no es que se mueva, es que está zarandeando al mismísimo fotógrafo. ¡Lo tiene claro este chico!

P. M. B.

DON ELVIRO

Por MELLADO

M.C.D.2022

UTRERA MOLINA Y LA MUERTE DE UN REGIMEN

Pedro CARREÑO

Desde que en 1934 escribió Víctor Pradera un artículo titulado "Bandera que se alza", lo que el autor ponía entre interrogantes, se han sucedido en España por lo menos tres regímenes políticos y desde luego muchas banderas, aunque las proclamadas nacionales fueran solamente dos, y una de ellas el mayor de los errores iniciales de la República. Ahora José Utrera Molina acaba de publicar un libro que lleva por título "Sin cambiar de bandera", y que se refiere a la vida política del autor desde su ingreso en las Falanges Juveniles, en los apasionados días de la Guerra de España, hasta después de su cese como secretario general del Movimiento, cuando ya el tiempo de gobierno de Carlos Arias Navarro se desplomaba. No agredido desde el exterior, sino desde dentro de sus propias murallas, porque el inventor del cambio de sistema fue Torcuato Fernández Miranda, que antes que Utrera Molina había sido no sólo ministro secretario sino también vicepresidente del Gobierno.

¿Por qué en 1974, tras el asesinato de Carrero, Franco pone el poder en manos de Arias Navarro –el ministro de la Gobernación que asistió al asesinato de su jefe– y se lo niega a Torcuato Fernández Miranda? Acaso esté el secreto en que Franco jamás había sabido lo que quería el que todos llamaban familiarmente "Tato", que tenía un pensamiento tan oscuro y enrevesado como su lenguaje. Alguien dijo que el lenguaje se había inventado para ocultar los pensamientos. En el caso de Fernández Miranda, esto es una verdad como una casa.

Utrera Molina es un hombre leal a los principios de su juventud que eran los de Falange, pero estos principios habían evolucionado de tal forma desde 1937, el año de la unificación, que ya nadie sabía de verdad de lo que se trataba, y tanto la reclamada de nacionalización de la banca como la reforma agraria sonaban a hueco, porque banqueros y terratenientes eran dominantes y lo sabían muy bien quienes trataron de enfrentárseles. Después de haber pasado por diversos gobiernos civiles, Utrera Molina llega a la Secretaría General del Movimiento dispuesto a conservar, si era posible, el buen rumbo del barco. Pero Utrera era sólo el piloto, Arias Navarro el capitán, y el armador o dueño de la nave era Francisco Franco. Ni el capitán ni el armador apoyaron a Utrera Molina, que deseaba reformar y perfeccionar el Movimiento, mientras los demás parecían preferir que se hundiese tras la muerte del general, lo que para cualquier observador agudo era cosa próxima, y desde luego inevitable. Todo el buen deseo de Utrera Molina no hubiera podido evitar el naufragio de la nave, y Fernández Miranda encontró la fórmula legal para dinamitarla. Era como si a lo largo de los últimos años de su vida, sólo hubiera pensado en vengarse de quienes le habían marginado tras la muerte de Carrero Blanco.

Es muy dudoso que los adversarios de Utrera Molina hubieran conseguido hundir el régimen si éste no hubiera decidido suicidarse, contando para ello no sólo con el presidente Arias Navarro, sino también con un Consejo Nacional que parecía enorme jaula de grillos, por no decir que casa de orates. Uno de los grandes adversarios de Utrera era Pío Cabanillas, y fue inevitable que entre la noble ingenuidad del uno y el gallego maquiavelismo del otro, a largo plazo Utrera tuviese perdida la batalla. Entre un Franco que desconfiaba, un Arias Navarro que dudaba, algún ministro que traicionaba y una Iglesia que se despegaba, el viejo régimen tenía sus días contados. Cuando el Ejército decidió ser por encima de todo fiel al Príncipe y después, ya con el Rey, tutelar y amparar el cambio, del régimen nada quedaría a salvo. Sólo una persona iba a salvarse, providencialmente, del general naufragio.

Por eso la tarea de Utrera Molina fue patética, porque todos llevan oculta la daga florentina mientras el último de los grandes falangistas luchaba con las manos atadas. ¿Era posible salvar el régimen de Franco? ¡Pues claro que fue posible, si quienes podían tener la obligación de hacerlo lo hubiesen intentado seriamente! Pero el casco estaba roto y la tripulación sublevada, y ya no era posible mantener en alto las viejas banderas. Milagro fue si en los años siguientes se salvó la propia bandera de España, y quienes asistieron a los debates preparatorios de la Constitución saben lo que fue preciso pactar para que bandera y corona no entrasen en el saldo. Cuando Franco acusa a algunos de sus colaboradores de "cobarde vocación de suicidio", ¿quién sino Franco les había puesto en los lugares que ocupaban? Hasta sus propios familiares pactan con el PC, aunque no en nombre propio, sino como secreto intermediario. Menos mal que se optó por la reforma en vez de por la ruptura, para al final salvar lo único que en realidad se ha salvado, evitándose otro baño de sangre. Todo lo demás se hundió porque en realidad estaba podrido. Pero se sabe muy bien quiénes fueron los que empujaron. La transición no fue otra cosa que una demolición pactada.

Utrera Molina ha prestado con su libro un buen servicio a la historia de España, que hoy se parece –en lo bueno y en lo malo– a las demás naciones occidentales europeas, y no está tan invertebrada como a veces suele pensarse. Noble, constante, ingenuo, generoso Utrera Molina, que no pensó que casi todos los demás jugaban a sus espaldas, incluido –aunque llorase– el propio general Franco. El general hizo el viejo régimen y el general lo deshizo. Lo demás son grandes anécdotas que nunca hubieran modificado el inevitable desenlace.

EN NUESTRO PERIODICO

Sábados
Páginas especiales de EL CAMPO

Lunes
DEPORTES

De lunes a viernes
LA BOLSA AL DIA

EL ANONIMATO

Marco A. ALMAZAN

Anacreonte Corripio movió lentamente el hielo en su vaso de whisky con el dedo índice, y después se lo chupó. El dedo, no el whisky.

– Lo que me ocurre –dijo con profunda melancolía– es que tengo un complejo de inferioridad del tamaño de una catedral.

– No veo por qué –traté de animarlo–. Eres un hombre aún joven, gozas de buena salud y de una posición económica desahogada que te permite vivir sin trabajar, has sabido mantenerte gloriosamente soltero, posees una cultura aceptable aunque no incómodamente vasta, dispones de un automóvil y de varias tarjetas de crédito y, según me has dicho, eras nieto de una señora viuda y millonaria próxima a cumplir noventa y ocho años. ¿Qué quieres, Anacreonte?

– No figuro socialmente suspiró.

– ¡Pero hombre! Si te pasas la vida asistiendo a toda clase de fiestas y recepciones. Acabas de decirme que anoche estuviste en un cóctel en la embajada de Gorgonia.

– Por eso mismo lo digo-volvió a suspirar mi amigo.

–Pues francamente no te entiendo.

Anacreonte bebió un sorbo de whisky y me miró con los ojos tristes.

– Quiero decir que efectivamente desde hace años llevo una vida social muy intensa, pero te confieso que en realidad sólo lo hago por la vanidad –pueril, si tú quieres– de ver mi nombre en los periódicos. Pero jamás lo he visto. Las fiestas, los banquetes, los cócteles, las recepciones, las bodas, las inauguraciones, las fiestas de quince años y las primeras comuniones me aburren tremendamente. Sin embargo, asisto a todos ellos movido únicamente por el afán de que se me mencione en las crónicas de sociales. Al día siguiente de cada una de estas juergas compro todos los periódicos que se publican en la ciudad, y con avidez de precandidato, leo las reseñas de las mismas, siempre con la esperanza de ver mi nombre en letras de molde. Pero nada.

– ¿Cómo que nada?

– Nada. Los cronistas de sociales mencionan a diez, veinte, treinta, cien asistentes, pero nunca a mí. Invariablemente quedo incluido en esa masa anónima a la que se refieren con el vago y nebuloso "y muchas otras personas más".

Anacreonte sacó su abultada cartera y de ella extrajo una docena de recortes de periódicos.

– Mira –me dijo, extendiendo los recortes sobre la barra–, elijamos una al azar: esta es la reseña de la cena de gala anual de la Asociación Protectora de Peritos Mercantiles en el Exilio, a la cual contribuyo con muy buenos dineros. Escucha lo que dice: "Advertimos la presencia del señor ministro de Hacienda, del excelentísimo señor embajador de Babuchistán, del marqués de la Hucha, del académico don Fradique Tullido, del acaudalado banquero don Creso Barrigoicochea, del ilustrísimo señor arzobispo de Kananga, del abogado don Cloruro Garduña, el señor Sánchez con todos sus hijos, un señor don Chepito cuyo apellido no se nos escapa, y muchas personas más". Yo estoy incluido entre estas últimas, y eso que compartí la mesa de honor.

Nuevo sorbo de whisky y lectura de otro recorte:

– "Con inusitado esplendor se llevó a cabo anoche la celebración de las bodas de plata del estimable matrimonio constituido por don Insolvencio del Sable y su gentil esposa doña Jovita Dientes de Sable". (Entre paréntesis, debo advertirte que yo le presté la plata a don Insolvencio para que celebrara sus bodas de ídem). "Acudieron a felicitar a la ejemplar pareja el diputado Melesio Garrote y señora, Justito López, el doctor Guadaña y su encantadora Griselda, el notario público licenciado Pico de la Mirándola, don Pacho Gozque, el general de división don Plácido Laureles, el señor cónsul de Liechtenstein, el presbítero don Apolonio Marx, el acaudalado naviero griego Panayotis Papaligouras, el "negro" Anchondo y muchas otras personas más". Entre estas últimas, como es natural, figuro yo.

Anacreonte recogió sus recortes de prensa con gesto de fastidio, apuró su whisky de un trago y pagó la cuenta.

– Total –me anunció– que he decidido alejarme del mundanal ruido. Mañana salgo para Tahití, donde pienso dedicarme a pintar palmeras moradas y nativas tetudas cual un nuevo Gauqin, hasta que me muera de lepra.

Ayer en la mañana me desayuné con la infausta noticia de que el avión en que viajaba Anacreonte cayó en mitad del Océano Pacífico. Todos los pasajeros y tripulantes perecieron: ciento veinte personas en total. Las agencias de noticias proporcionan los nombres completos de ciento quince –incluyendo a un señor Juan Pérez y Pérez– y agregan que igualmente desaparecieron "otros cuantos más". Entre estos últimos, para variar, se encuentra Anacreonte Corripio. Descanse en paz.

(Iberia Press)

M.C.D.2022

Los hospitales psiquiátricos actualizan sus precios a los pacientes dependientes de las diputaciones

Zamora, León y Cantabria llegaron ayer a un acuerdo con el de San Juan de Dios

PALENCIA y Soria aún no han firmado

Mariano VALERO

Representantes de las diputaciones de PALENCIA, Soria, Zamora, León y Cantabria celebraron ayer una reunión con el director y los responsables del Hospital Psiquiátrico San Juan de Dios de nuestra ciudad, para tratar de llegar a un acuerdo global sobre los precios que este centro tiene establecidos y cobra a dichas instituciones por la estancia de los enfermos de sus respectivos territorios. Los de las comunidades autónomas de Madrid y del País Vasco no estuvieron presentes, aunque también son parte interesada, al tener enfermos ingresados tanto en el San Juan de Dios como en el Hospital Psiquiátrico San Luis.

Hace unos días que informábamos sobre otra reunión mantenida en Palencia por los representantes de dichas diputaciones, que se quejaban de las fuertes subidas que ambos centros psiquiátricos pretendían fijar para próximos ejercicios, dejando constancia una vez más de la necesidad de que sea la Administración central, a través del INSALUD, quien se haga cargo de los gastos de estos enfermos, que cuestan anualmente cientos de millones a las diputaciones y comunidades uniprovinciales citadas. Diremos que en el caso concreto de la Diputación de Palencia, con 109 pacientes repartidos entre el San Juan de Dios (hombres) y el San Luis (mujeres), tiene que aportar cada año en torno a los 200.000.000 de pesetas.

Así, bien a través de la Mancomunidad de Diputaciones, bien con el apoyo de la Federación Española de Municipios y Provincias y de la propia Federación Regional de Castilla y León, se tratará de contactar a alto nivel, concretamente con el ministro de Sanidad, para que sea el Estado quien corra con los gastos de este tipo de enfermos, como se recoge en la nueva Ley de Sanidad y también en la Ley de Régimen Local.

ACUERDO CON ZAMORA, LEON Y CANTABRIA

De las negociaciones mantenidas ayer con los responsables del Hospital Psiquiátrico San Juan de Dios salió un acuerdo concreto con las diputaciones de Zamora, León y Cantabria. Hay que decir que hasta ahora cada institución pagaba unos precios distintos, producto de la negociación particular de cada una de ellas con los hospitales psiquiátricos, pero ahora se pretende fijar unas tarifas unitarias para todos. Así los precios acordados en la reunión de ayer con las tres diputaciones mencionadas son: 3.400 pesetas/día por paciente durante el año 1.990, incrementándose el 15 por ciento en 1.991 y otro tanto en 1.992, período de vigencia del acuerdo. Soria y Palencia, diputaciones a las que esta subida supone un porcentaje más elevado al venir pagando cantidades inferiores por la estancia de sus respectivos pacientes, de momento no firmaron, comprometiéndose a informar a sus presidentes y compañeros de Corporación para adoptar una postura definitiva.

En el caso concreto de la diputación de Palencia, ésta venía pagando actualmente por cada uno de sus pacientes 2.285 pesetas/día y 3.120 en el caso de enfermos mayores de 65 años o con algún tipo de invalidez. De aquí que la subida sea importante porcentualmente hablando. Asimismo se acordó ayer crear una comisión de seguimiento del convenio, en el que se integrarán representantes de las diputaciones que ya han firmado, quedando a la espera de que Palencia y Soria llegen también a un acuerdo con los responsables del hospital San Juan de Dios, con lo cual tendrían sus representantes en dicha comisión.

PENDIENTE EL ACUERDO CON SAN LUIS

Por lo que respecta al otro hospital psiquiátrico, el San Luis, diremos que aún no ha habido conversaciones con el, que sin duda deberán celebrarse dentro de este mes y con el mismo fin: llegar a acuerdos sobre los precios que fijará para la estancia de estos pacientes que dependen de las diputaciones. Los precios que pretende cobrar y que ya ha hecho llegar a las diputaciones son de 3.710 pesetas por paciente/día. En el caso de la Diputación de Palencia está cobrando aún el precio de 1.988, 2.175 pesetas, a la espera de regularizarlo y actualizarlo. A la diputación que menos cobra es a Soria, 2.267 pesetas, por lo que será la que más note la subida, en torno al 100 por 100. Al resto les supondrá en torno al 32-33 por ciento, dependiendo naturalmente de los acuerdos definitivos.

Unión de consumidores de Castilla y León

El derecho a la salud

Ante la aparición en diferentes puntos de nuestra Comunidad, de consumidores lesionados por la ingestión de aguas minerales adulteradas con productos tóxicos la Unión de Consumidores de Castilla y León-UCE, manifiesta su opinión ante un fenómeno que atenta directamente contra la salud de las personas.

La Unión de Consumidores de Castilla y León-UCE, entiende que ante todo se debe salvaguardar el derecho a la salud de los ciudadanos, aún en circunstancias difíciles de controlar. Esta asociación insta a las Administraciones competentes a incrementar la red de alerta de forma inmediata y a la emisión periódica de información con el objeto de prevenir nuevas lesiones.

Por otro lado, solicita a los fabricantes que refuercen por su parte la red de alerta (anteriormente mencionada), así como el estudio inmediato de medidas que refuercen la seguridad de sus productos (embases resistentes, tapones de seguridad, etc.).

La Unión de Consumidores de Castilla y León-UCE, entiende que la cadena de comercialización deberá extremar las medidas de seguridad sobre estos productos con el fin de prevenir la manipulación de éstos. Una vez esclarecidos los hechos, pedimos se apliquen con ejemplaridad las medidas legales previstas. Situaciones como la actual exigen de los sectores implicados en este problema, que afecta a la salud de los consumidores, un tratamiento más allá de cualquier tipo de interés.

Unión de Consumidores de Castilla y León

SUCESOS LOCALES

LA ROBARON LA CARTERA

Una mujer denunció en Comisaría que cuando se encontraba en un establecimiento comercial de la calle Mayor alguien la sustrajo, sin que se diera cuenta, la cartera, donde llevaba diversa documentación personal y 7.500 pesetas en metálico.

SUCESOS EN LOS PUEBLOS

ROBOS EN VALDESPINA Y PAREDES DE NAVA

En el Teleclub de la localidad de Valdespina, tras romper una de las ventanas, autor o autores desconocidos sustrajeron un televisor y diversos efectos, valorando todo en 120.000 pesetas.

Otro robo se ha producido en el pago denominado "El Otero", en el término municipal de Paredes de Nava, del que persona o personas sin identificar sustrajeron 600 kilos de hilo de cobre, propiedad de la empresa Iberduero, cuyo valor ha sido estimado en 120.000 pesetas.

HALLADO UN PROYECTIL DE LA GUERRA CIVIL EN DUEÑAS

En el pago conocido por "El Polio", en el término municipal de Dueñas, fue hallado ayer un proyectil de unos 20 centímetros de longitud, procedente posiblemente de la Guerra Civil. Fue destruido por personal del Grupo de Municionamiento de Valladolid.

DETENIDO POR PASEARSE DESNUDO POR LAS CALLES DE MANTINOS

El joven de 22 años Ramón Salvador Martín fue detenido por miembros de la Guardia Civil en la localidad de Mantinos cuando se paseaba desnudo por las calles.

BANDO

PARA LA INSCRIPCION EN EL ALISTAMIENTO DEL AÑO 1990. D. ANTONIO ENCINA LOSADA, ALCALDE-PRESIDENTE DEL EXCMO. AYUNTAMIENTO DE PALENCIA

HAGO SABER:

Que debiendo formarse las listas preliminares para el Alistamiento de 1990, se recuerda el deber de inscripción de todos los mozos que hayan nacido entre el 1 de enero de 1972 y el 31 de diciembre del mismo años, que deberán formalizar presentándose en el Ayuntamiento de su residencia provistos de una fotocopia del D.N.I. con el anverso y el reverso separados, haciéndose saber que el plazo de inscripción comienza el próximo día 1 de octubre y finaliza el 30 de diciembre del presente año.

Dado en Palencia a 22 de septiembre de 1989
EL ALCALDE

IBERDUERO-PALENCIA

Informa que en el día que se indica se cortará el servicio de energía eléctrica a las siguientes instalaciones:
DIA 01-12-1989, VIERNES: DE 14'30 A 15'00 Y DE 17'00 A 17'30 HORAS:
Afectará a Magaz, Reinoso, Torquemada, Villaviudas, Hornillos, Baltanás, Antigüedad y los centros de transformación de propiedad particular situados en los términos antes descritos.
DE 14'30 A 17,30 HORAS:
Afectará a Valdeolmillos y Villamediana.
El horario es aproximado. – Se ruegan disculpas.
Palencia, 30 de noviembre de 1989

IBERDUERO-PALENCIA

Informa que en el día que se indica se cortará el servicio de energía eléctrica a las siguientes instalaciones:
DIA 01-12-1989, VIERNES

Afectará a los términos de Villaldavín, Perales y los centros de transformación de propiedad particular situados en los términos antes descritos.

El horario es aproximado. – Se ruegan disculpas.
Palencia, 30 de noviembre de 1989

M.C.D.2022

La semifinal provincial palentina será el 15 de diciembre en el C. P. Tello Téllez

«TODOS CONTRA EL FUEGO», concurso escolar organizado por ICONA

Durante los meses de septiembre, octubre y noviembre se ha desarrollado entre los escolares de la Comunidad de Castilla y León y del Principado de Asturias una campaña de concienciación denominada "Todos contra el fuego". Ha sido organizada por el Instituto Nacional para la Conservación de la Naturaleza (ICONA) y ha consistido en un concurso entre la población escolar basado en el juego "Todos contra el fuego".

Se han visitado estos tres meses setenta colegios, de los que han salido seleccionados los equipos que van a disputar las semifinales provinciales durante el mes de diciembre. Como cierre de esta camapaña se celebrará una gran final nacional en Madrid, que incluirá visitas culturales al Centro Nacional de Educación Ambiental de Valsain (Segovia), al Planetario y al Museo de Ciencias Naturales de Madrid y a otros centros de interés para los alumnos.

Aprender a luchar contra los incendios desde las aulas

Esas semifinales provinciales se han celebrado en colegios públicos de Avilés, Gijón, Mieres y Oviedo los días 27, 28 y 29 de noviembre y las correspondientes a las provincias castellanoleonesas han comenzado esta misma mañana en el C.P. Quevedo de León. Mañana viernes será la semifinal vallisoletana en el C.P. Antonio Allue Morer; el lunes 4 de diciembre se celebrará la semifinal burgalesa en el C.P. Florentino Díaz Reig; el martes 5 la de Soria tendrá lugar en el C.P. Fuente del Rey. Zamora celebrará su semifinal provincial el lunes 11 en el C.P. La Candelaria; Salamanca lo hará el martes 12 en el C.P. Campo Charro; Avila el miércoles 13 en el colegio privado Asunción de Nuestra Señora y Segovia disputará su semifinal provincial el jueves 14 de diciembre en el colegio privado Santa Eulalia. Por su parte PALENCIA celebrará la semifinal provincial el viernes 15 de diciembre en el Colegio Público Tello Téllez de nuestra ciudad.

El juego "Todos contra el fuego" consiste en organizar las labores de extinción, rescate y salvamento de posibles víctimas sobre un panel en el que se representan montes, campos y pueblos y para lo que se cuenta con una serie de medios: fichas y dados con los que hay que jugar.

Coproducido por el CPT y «La Quimera de Plástico»

Hoy se estrena «Santa Juana de los Mataderos» de Brecht

El Centro de Producción Teatral de Castilla y León ha hecho realidad sus primeros proyectos concretos encaminados a lograr que las producciones propias de la región sean práctica habitual. Esta tarde, a las ocho, se estrena en el Teatro Calderón de Valladolid el espectáculo coproducido con la compañía profesional "La Quimera de Plástico" y el 8 de diciembre se estrenará en la misma sala otro espectáculo, coproducido por el Centro con la compañía "Teatro Corsario".

El primero de los espectáculos es "Santa Juana de los Mataderos" de Bertold Brecht en versión escénica y dirección de Andrés Cienfuegos, a cargo de "La Quimera de Plástico" y con colaboraciones de otros profesionales de la región ajenos al grupo pero integrados también en el Centro de Producción Teatral, véase el caso del Equipo Conde Gatón de Ponferrada que se ha ocupado de la realización de la escenografía y de su director Ovidio Lucio Blanco, responsable de escenografía y vestuario en este montaje. La elección de "Santa Juana de los Mataderos" ha venido dada por la posibilidad que los conflictos planteados por Brecht tiene de cara a reflexionar sobre el futuro de la civilización, por la validez y actualidad que tiene el teatro brechtiano y por el enriquecimiento que para los actores-individuos tiene investigar y hacer realidad sus montajes. Esta obra podrá verse en el Teatro Calderón desde hoy 30 de noviembre hasta el 6 de diciembre, inclusive, en funciones de ocho de la tarde. En su producción han colaborado junto con el Centro y la compañía La Quimera, el INAEM, la Junta de Castilla y León y el Ayuntamiento de Valladolid.

"El Gran Teatro del Mundo" de Calderón de la Barca es el otro espectáculo coproducido entre el Centro y la compañía profesional "Teatro Corsario". La dirección en este caso corre a cargo del titular de Corsario Fernando Urdiales. Se estrenará en el Calderón el 8 de diciembre y permanecerá en esa sala hasta el 14 de diciembre, inclusive, en sesiones igualmente de ocho de la tarde. Con estos dos montajes, el Centro de Producción Teatral quiere demostrar que es posible hacer y producir teatro de calidad en la región.

Para las elecciones en la ONCE

Unidad Progresista presenta mañana su candidatura en Palencia

El día 1 de diciembre a las 8 horas de la tarde, hará su presentación en Palencia, en la Agencia Administrativa de la ONCE, c/Quiepo de Llano, 16, ante los afiliados de la ONCE la candidatura de Unidad Progresista (U.P.) dentro de la campaña electoral que culminará el próximo día 5 de diciembre con la sistencia a las urnas de los 30.000 afilados a esta Organización mayores de edad, a quienes corresponden la elección de 105 consejeros territoriales y los 15 miembros del Consejo General máximo órgano de gobierno en la Entidad.

En Castilla y León, el Consejo Territorial estará constituido por 7 miembros y el número de electores que podrá ejercer el derecho al voto es de 1726.

En la reunión, intervendrá, entre otras personas, José María Arroyo Zarzosa, número 1 de la candidatura por esta circunscripción ha venido desempeñado hasta su proclamación como candidato, el cargo de director general adjunto de la Entidad y que con casi absoluta certeza ocupará la presidencia del Consejo General de la ONCE.

Intervendrá en el acto, el delegado territorial en Castilla y León José Manuel Pichel Jallas, justamente con otros miembros de la lista.

Las primeras elecciones democráticas en la ONCE se celebraron en enero de 1982. Las segundas, en abril de 1986. Las del 5 de diciembre, que adelantan en cuatro meses el final de la actual legislatura, serán, por lo tanto las terceras en la historia de la entidad.

La convocatoria electoral en la ONCE, a los cuatro años de la designación del actual equipo rector, se produce en cumplimiento de sus preceptos estatutarios. Estos prevén que cada cuatro años se realice la renovación de los componentes de los Consejos Territoriales,un Consejo por cada Comunidad Autónoma, formado por tres consejeros en cada autoniomía y uno más por cada 500 afiliados o fracción de 200.

En Palencia, podrán ejercer el derecho al voto 55 afiliados de los cuales 16 son agentes-vendedores del cupón y el resto afiliados sin actividad laboral en la ONCE y pensionistas de nuestra Entidad.

Asimismo, dependen de la agencia de Palencia 28 vendedores minusválidos no ciegos y 6 empleados no vendedores.

Comunicados

Muestras de apoyo a Flaviano Casas

CC.OO.

Reunido el secretario de la Unión Provincial de CC.OO. de Palencia y tras analizar el expediente disciplinario incoado al agente forestal Flaviano Casas, afiliado de nuestro sindicato, acordó el siguiente comunicado:

1.– Manifestar nuestro apoyo incondicional a Flaviano Casas, convencidos de que dicho trabajador ha sido expedientado por manifestarse públicamente en defensa del río Carrión y no por un mal desarrollo de sus funciones.

2.– Manifestar nuestra total confianza en la profesionalidad y honestidad del citado agente en el desarrollo de sus funciones.

3.– Calificar de incomprensible la actuación de los representantes políticos de la Junta de Castilla y León en Palencia, negando la contaminación del río y la mortandad de peces.

4.– No comprendamos a que oscuros intereses corresponde esta dejación de responsabilidades por parte de la Junta, a la vez que se intenta castigar a quién públicamente denuncia una realidad comprobada por todos los palentinos.

5.– Esta crítica no se realiza a la Junta de Castilla y León como tal institición, sino a aquellos que desde sus poltronas y con sus actitudes prepotentes constituyen a desprestigiarla.

6.– Finalmente anunciamos nuestra intención de realizar todas aquellas acciones que consideramos oportunas hasta conseguir la anulación del expediente incoado.

CC.OO.

U.C.P.

La Unión de Campesinos de Palencia ante la noticia aparecida en los medios de comunicación de la provincia, sobre el expediente practicado contra don Flaviano Casas, manifiesta su total y absoluto rechazo ante esta actuación llevada contra un funcionario por cumplir con su obligación.

Este expediente no tiene ninguna justificación sino es la de perseguir y hacer callar a este funcionario por denunciar hechos que no deben gustar mucho a los responsables de la Junta de Castilla-León.

No nos sorprende este tipo de actuación, conociendo el funcionamiento en temas agrícolas de la Junta, parece que el que asume sus criterios hay que eliminarlos por los medios que sea.

A los únicos que hay que pedir responsabilidades o abrir expedientes es a las personas responsables de los desastres de nuestros ríos pero nunca una persona por cumplir con su obligación.

Pedimos sea retirado este expediente por lo injusto y arbitrario de su incoación.

U.C.P.

M.C.D.2022

«Viernes del Sarmiento»

Brillante y amena conferencia de Faustino Narganes

El pasado viernes tuvo lugar en el salón de actos del Banco Bilbao-Vizcaya de la calle Duque de la Victoria de Valladolid un nuevo acto cultural que viene celebrándose asiduamente bajo el epígrafe de "Viernes del Sarmiento", organizado por los grupos literarios "Sarmiento" y "Juan de Baños" así como por la Obra Cultural del Banco Bilbao-Vizcaya.

Presentó en este caso al conferenciante Enrique Macho González, presidente de la Casa de Palencia en Valladolid, quien glosó efusivamente la capacidad investigadora del invitado resaltando entre otras facetas sus grandes dotes de conferenciante, amante e impulsor de los palentinos y lo palentino, ameno y a la vez profundo conocedor de la temática histórica que estudie.

Y a la verdad que el presentador no se excedió un ápice en sus apreciaciones pues la conferencia estuvo repleta de esas cualidades.

El invitado Faustino Narganes Quijano, escritor e historiador, deleitó al numeroso público asistente al acto, con la puesta al día de "La sociedad palentina hace siglo y medio", título precisamente de su conferencia, transportando al oyente a las vivencias de mediados del siglo pasado. El título de su exposición no fue desde luego más que una disculpa para acercarnos a los acontencimientos ocurridos en Palencia en torno a los primeros cincuenta años del siglo XIX.

Recorrió el señor Narganes Quijano en su conferencia la composición del Ayuntamiento y Junta Parroquiales, la picaresca de los Regidores de entonces, el caciquismo del Jefe Político Superior, los Procuradores Síndicos, lo manejos de los secretarios y depositarios, la problemática constante que debió soportar el Ayuntamiento de Palencia en las obras, el socorro, vestido y manutención de los presos, etc.

Más adelante expuso inteligible y concisamente las repercusiones de la Desamortización en la ciudad palentina, sus efectos consiguientes, la transformación estructural, la organización cultural, financiera y la apertura de líneas y vías del ferrocarril, carreteras, la iniciación comercial del Canal de Castilla... Enumeraba en otro capítulo el censo de población en esa época, su ubicación, los espacios ajardinados, la muralla.

Otro de los apartados interesantes giró en torno a las obras del ferrocarril "Príncipe Don Alfonso" de Palencia a León y Ponferrada así como la consiguiente apertura de esta línea férrea hasta la ciudad leonesa. Todo un amplio abanico de curiosidades informaban y amenizaban esta temática, al igual que la referida a la inauguración de la colocación de la "primera piedra" de la Casa Consistorial palentina.

Cerraba el señor Narganes Quijano su conferencia con un interesantísimo apartado que historiaba en torno a los Fueros vascos y la marginación de nuestras gentes, nuestras tierras y nuestra economía; terminando su disertación con el recuerdo de otros pueblos que "permanecían exentos de pagos, gravando las cargas fiscales sobre el resto de los españoles". ¿Y mientras tanto Castilla? ¿Y Palencia?. Pues simplemente trabajaban, pagaban y callaban. Será nuestro sino. Aunque es verdad que el castellano y más aún el palentino siempre suplió la falta de caridad de los demás con férrea fe y honda esperanza en su trabajo y sus posibilidades.

Son dibujos sobre la fauna regional

Mañana se inaugura en Sala Caja Salamanca «Pinceladas de vida en Castilla y León»

Mañana viernes se inaugurará en Sala Caja Salamanca la exposición "Pinceladas de vida en Castilla y León". Reune cuarenta y dos dibujos a plumilla y con color de mamíferos y aves de nuestra fauna regional, realizados por Juan José Bautista. Esta muestra responde a una llamada que la entidad de ahorros quiere hacer en favor de unos seres vivos de Castilla y León, muchos de ellos desconocidos para el gran público. El espíritu de fondo es el de abogar por el amor y cuidado de la naturaleza, del hábitat en el que vivimos, pero desde el conocimiento de esas especies. Para Juan José Bautista estos dibujos y los textos alusivos que los acompañan en el catálogo están a medio camino "entre el catálogo artístico y una breve recopilación de algunas de las más atractivas especies faunísticas de nuestra región". En las notas biológicas se habla del comportamiento de mamíferos y aves y también de las relaciones de cada especie con otros seres vivos y con su entorno natural. Los dibujos son una muestra del amor que Bautista siente por esos animales tan cercanos a nosotros y en algunos casos sugieren los peligros que acechan a algunas de las especies, al tiempo que reflejan el vuelo de las aves y los comportamientos de los mamíferos. Lobo, mochuelo, cigüeña blanca, comadreja, azor, tejón, nutria, oso, avutarda, gineta, alimoche son algunos de los animales que podemos ver dibujados en esta exposición itinerante, que ha estado ya en las otras salas que la entidad tiene en la región.

El corzo, uno de los dibujos de J. J. Bautista

Tiene además esta muestra una doble vertiente, la de dar a conocer al público en general esas especies cuando visiten la exposición en la sala y la función didáctica dirigida a los escolares, que aparte de visitar con sus profesores la sala podrán luego trabajar con un material didáctico que ha elaborado Mariano Carretero para los distintos ciclos de la EGB. Los profesores contarán asímismo con un material de apoyo. Desde los dibujos que se les pide hacer a los alumnos del ciclo inicial con preguntas sencillas y adivinanzas divertidas a las cuestiones sobre las diferentes formas de reproducción y sobre la clasificación de los animales vistos que deben responder los del ciclo superior pasando por otras un poco más sencillas sobre cadenas alimenticias para el ciclo medio, se intenta que los escolares aprovechen al máximo las enseñanzas que se desprenden de la exposición. Para que ese aprovechamiento sea óptimo, los colegios interesados en visitar la exposición en un horario adecuado a sus clases deben concertarlo con el Departamento de la Obra Social de Caja Salamanca, como ya lo han hecho muchos. La exposición va a permanecer en principio durante la primera quincena de diciembre, pero si las demandas por parte de los centros escolares fueran muchas podría ampliarse ese periodo.

Juan José Bautista está preparando actualmente otra serie de dibujos sobre los anfibios más característicos de la región, serie que podría verse en una futura exposición para completar así el conocimiento de la fauna castellano-leonesa. De momento es la de mamíferos y aves la que podremos ver del 1 al 14 de diciembre, en el horario habitual de la sala: de 7 a 9 de la tarde los laborables y de 12 a 2 de la tarde los festivos, esto en cuanto al público en general se refiere porque los colegios pueden concertar horas distintas.

EL TIEMPO

El Centro Meteorológico Zonal del duero anuncia que habrá en Castilla y León chubascos de intensidad moderada y que los cielos estarán muy nubosos o cubiertos.

Los chubascos, que se producirán de forma dispersa, en algunos lugares serán de naturaleza tormentosa.

Mañana el cielo estará nuboso, a veces muy nubosos o cubierto, y se producirán precipitaciones débiles, más probables en las provincias orientales de la región.

El viento soplará flojo del Este y las temperaturas continuarán suaves.

El hambre tiene solución.

Con sólo 5.000 ptas., usted puede alimentar a una familia del Tercer Mundo durante un mes.

Con 9.000 ptas., puede proporcionarle semillas y aperos de labranza para que obtenga su propio alimento.

intermón

Por un mundo solidario

Roger de Llúria, 15 08010 Barcelona Tel.(93)301 29 36

M.C.D.2022

RECUERDOS VIEJOS

- Una multa y varias detenciones en la provincia

- Un joven fue víctima de un bárbaro homicidio

- Nuevo secretario provincial de Orden Público

- Comemoraciones festivas de San Andrés y San Eloy

HACE 100 AÑOS
(30 de noviembre de 1889)

Con fecha de aquel día le fue impuesta a la Compañía de los Ferrocarriles del Norte una multa de 2.500 pesetas, por el retraso injustificado de 2 horas y 30 minutos con que había llegado a la estación de Palencia el tren mixto número 81 la noche del 2 de octubre.

Pedro Fernández Soba, que había sido ingeniero de Minas de laprovincia de Palencia y que se encontraba suspendido de empleo y sueldo por supuestas faltas en el servicio, fue repuesto en su destino por Real Orden de 20 de octubre, después de haber obtenido sentencia favorable de los Tribunales de Justicia.

La Guardia Civil de Respenda detuvo a un hombre por el robo de miel en rama de un colmenar particular.

La del puesto de La Puebla de Valdavia detuvo a cuatro individuos por suponerles autores del robo de más de dos mil reales a un vecino de Buenavista. Los guardias proseguían sus averiguaciones para dar con otro sujeto, que al parecer dirigía a los otros detenidos.

Un vecino de Valladolid fue detenido por la policía palentina, acusado de dedicarse a expender moneda falsa.

HACE 75 AÑOS
(30 de noviembre de 1914)

Según comunicación de la Guardia Civil, en el pueblo de Villamorco un joven de 24 años, natural de Gozón, había sido víctima de la barbarie. El muchacho tenía novia en Villamorco y allí se dirigió con otros tres amigos. Los mozos de Villamorco le pidieron lo que ellos llamaban "patente" y que al parecer acostumbraban a exigir a todos los mozos forasteros que tenían novia en su pueblo. El joven de Gozón se negó y recibió como respuesta un palo en la cabeza, que le produjo una herida y la pérdida del sentido.

Una vez que recobró el conocimiento emprendió el regreso con sus amigos a Gozón, cosa que hicieron trabajosamente porque el herido se encontraba bastante mal. Tal era la gravedad que poco después de llegar a su pueblo el joven falleció, a consecuencia del golpe recibido en la cabeza según la autopsia.

La Guardia Civil detuvo entonces a un joven de 24 años, de Villamorco, y éste confesó ser el autor de la agresión.

El alcalde de Palencia llamó a su despacho a varios dueños de establecimientos de ultramarinos y les indicó que desde el próximo domingo debían cumplir, como los demás, la Ley del Descanso Dominical cerrando a las doce ya que sí no lo hacían les impondría una severa multa.

Días atrás se había celebrado en el despacho del gobernador civil una reunión con representantes del gremio de carbones. A instancia de la primera autoridad, los carboneros acordaron rebajar el precio del carbón de piedra, restableciendo el que tenía con anterioridad a la Guerra Europea. Ese nuevo precio iba a comenzar a regir desde el 1 de diciembre: el quintal de carbón de piedra (galleta) se iba a vender a 2,75 pesetas en vez de a 2,90.

Por otra parte el gobernador y el alcalde estaban gestionando con el gremio de panaderos una rebaja en el precio del pan.

HACE 50 AÑOS
(30 de noviembre de 1939)

Por la noche se había declarado un pequeño incendio en una casa de la calle Barrio y Mier. El fuego se inició en la parte alta de la vivienda y fue oportunamente descubierto antes de que cobrase grandes proporciones. De esta forma y gracias también a la rapidez con que los bomberos municipales extinguieron el fuego, las pérdidas materiales eran escasas y no hubo que lamentar daños personales.

La Guardia Civil de Frechilla detuvo y puso a disposición judicial a un muchacho de 15 años, pastor de oficio, como autor del hurto de 25 pesetas en el domicilio de su convecina. En el momento de la detención se le ocuparon 20 pesetas y el chico declaró que el resto se lohabía gastado en golosinas.

Aquel 30 de noviembre fueron exhumados los restos del fundador de la Falange en el panteón de los Reyes de San Lorenzo de El Escorial. En los centros públicos de Palencia se vieron colgaduras nacionales y rojinegras, así como retratos de José Antonio. Las banderas ondearon a media asta con crespones negros y la población se asoció al luto nacional.

Tomó posesión del cargo de secretario provincial de Orden Público, afecto al Gobierno Civil, el capitán de Caballería Faustino Fernández Tejerina.

HACE 25 AÑOS
(30 de noviembre de 1964)

En las Escuelas del Ave María se conmemoró la fiesta de San Andrés, onomástico del fundador de esa institución en España, el sacerdote Andrés Manjón que había dedicado su vida a la educación de los niños humildes. Hubo misa en el templo parroquial de Santa María Estela, contiguo a las Escuelas, a la que asistieron todos los alumnos de las Graduadas de niños y niñas. Presidió el acto la inspectora jefe de Enseñanza Primaria con los directores y maestros de esas Escuelas.

Los empresarios y trabajadores del Sindicato del Metal festejaron a su Patrono San Eloy con diversos actos religiosos y recreativos. Además del partido de fútbol entre dos equipos de productores, hubo sesiones de cine, misa rezada y finalmente entrega de premios. Estos, de 750 pesetas cada uno, fueron para el productor de mayor antigüedad en la misma empresa, Tomás Pérez, con 40 años y 8 meses; para el de más antigüedad en la industria del metal, Vicente López, con 38 años y un mes; para el de mayor edad en activo, Manuel González, con 63 años y para el de mayor número de hijos vivos y menores de 14 años, Angel Martín, que tenía 7. Luego se sortearon quince lotes de aguinaldos navideños, valorado cada uno en 300 pesetas.

Al final del acto se informó del acuerdo adoptado por las Juntas Económica y Social del Sindicato en el sentido de que se iba a constituir una cooperativa que llevaría el nombre del Patrono San Eloy, para la construción de viviendas. Podían formar parte de la misma todos los productores interesados.

Cine club «Calle Mayor»

Películas programadas para diciembre

Lunes, 4. DIE VENUSFALLE, (La trampa de Venus), realizada en 1988 por Robert Van Ackaren, alemán. Estrenada en España el 5-7-89. Su anterior película "La mujer flambeada" ya visionada en este Cine Club, consiguió una buena acogida de público y crítica, y ahora se estrena Die Venusfalle. Se trata de una película de sensaciones más que de acontecimientos. Lo que mueve la acción no son los pensamientos de los protagonistas, sino los impulsos, una especie de fuerzas desconocidas que arrastran a los protagonistas hacia situaciones inverosímiles. La música de este film está conseguidísima, ella adquiere tal importancia que se convierte casi en protagonista del film.

Lunes, 11. LA VIE EST UN LONG FLEUVE TRANQUILLE, (La vida es un largo río tranquilo), del realizador francés Etienne Chatiliez, rodada en 1988 estrenada en España el 14-7-89. Esta película ha conseguido cuatro Césares 89, en Francia y Premio de la Crítica en la Mostra de Valencia. Los apuntes divertidos y apenas caricaturales se multiplican alrededor de los personajes, dotando a la película de una lucidez implacable. Pero si alguna vez roza el cinismo, Chatliez, nunca llega al desprecio. Su universo, aunque algo negro, no deja por esto de ser humano y conserva la huella de la mirada cómplice que Chat6iliez intercambia con los niños, todos excelentemente dirigidos.

Lunes, 18. HONG GAOLIANG (Sorgo rojo) del director chino Zhang Yimou, realizada en 1987. OSO DE ORO del Festival Internacional de Berlín 1988. "Sorgo Rojo" es una cinta de calidad, de una cinematografía bastante desconocida en este país. Mezcla en sus dosis justas la leyenda mágica del amor en los campos de sorgo y la épica violencia de la invasión japonesa. Cinta con unas interpretaciones geniales y una fotografía preciosista y donde predomina el color rojo del vino de sorgo, la tierra roja y las puestas de sol. Una delicia visual. Esta hermosa película tiene un ritmo, una música, una simbología puramente chinas, pero también universales. Zhang Yimou, en "Sorgo Rojo", su primera película, una historia de amor y de muerte, tiene varias secuencias magistrales de solución narrativa y fílmicas. Una extraordinaria película bien merecedora del OSO DE ORO, conseguido.

Y para terminar el mes, el martes día 26 THAT'S LIFE (Así es la vida) del norteamericano Blake Edwards (1986). En Así es la vida, Edwards ha escrito un guión reflexivo, crítico y entrañable, que nos habla del egoismo, del amor y del sacrificio. La elegancia y rigor de esta película, y el sabio pulso fílmico del realizador, demuestran la madurez de Blake Edwards.

Las cuatro películas se proyectarán en su versión original subtituladas en castellano.

Entre el 26 y 30 de diciembre

Albergue del Club Sherpa en el norte de Soria

El Club Sherpa ha organizado la estancia en un albergue de Soria para niños y niñas de edades comprendidas entre los 6 y 14 años, la cual tendrá lugar los días 26 y 30 de diciembre.

El albergue está situado exactamente en el valle del Razón, en el norte de Soria, en la falda de la Sierra Cebollera, a unos 1.200 metros de altitud.

El director del albergue será Mario J. García. La cuota de inscripción es de 10.000 pesetas que se entregará en la secretaría del Club Sherpa, calle Mayor número 8, teléfono 750464, al que se podrá recurrir para solicitar más información respecto al desarrollo de esta actividad, a la cual se la ha denominado "Las aventuras de Cayo Divertius", y que tendrá como denominador común el tipo de vida y costumbres de la antigua Roma.

ASOCIACION EMPRESARIAL PALENTINA DE TRANSPORTES (AEMPATRA)

Durante el próximo mes de diciembre se procederá a la impartición de TRES CURSOS sobre MERCANCIAS PELIGROSAS, en sus distintas modalidades.

Plazo de inscripción hasta el día 4 de diciembre. Precio de inscripción: 10.000 ptas. por alumno. Lugar de inscripción: Plaza del Puente nº 2. Teléfono: 744389.

M.C.D.2022

NUEVO PEUGEOT 309 DIESEL

EL LIDER CON DIFERENCIA

El Peugeot 309 Diesel es el mejor de su categoría. Por eso es líder de ventas en el mercado del Diesel. Y con diferencia. Porque el Peugeot 309 Diesel es difícil de igualar.

Líder en prestaciones: hasta 160 Km/h. y 65 cv.

Líder en economía: desde 4,4 litros a los 100 Km. y una autonomía fuera de serie.

Líder en confort: dirección asistida, cierre centralizado de puertas, elevalunas eléctricos y hasta aire acondicionado.

Y es que en el Peugeot 309 Diesel todo está pensado para disfrutar del placer de conducir con todas las ventajas de un gran diesel y la mítica tecnología de los motores diesel Peugeot.

Por mecánica, potencia, economía y duración, el Peugeot 309 es el líder. Peugeot 309 diesel. El líder con diferencia.

PEUGEOT 309
ES OTRA HISTORIA

HDM

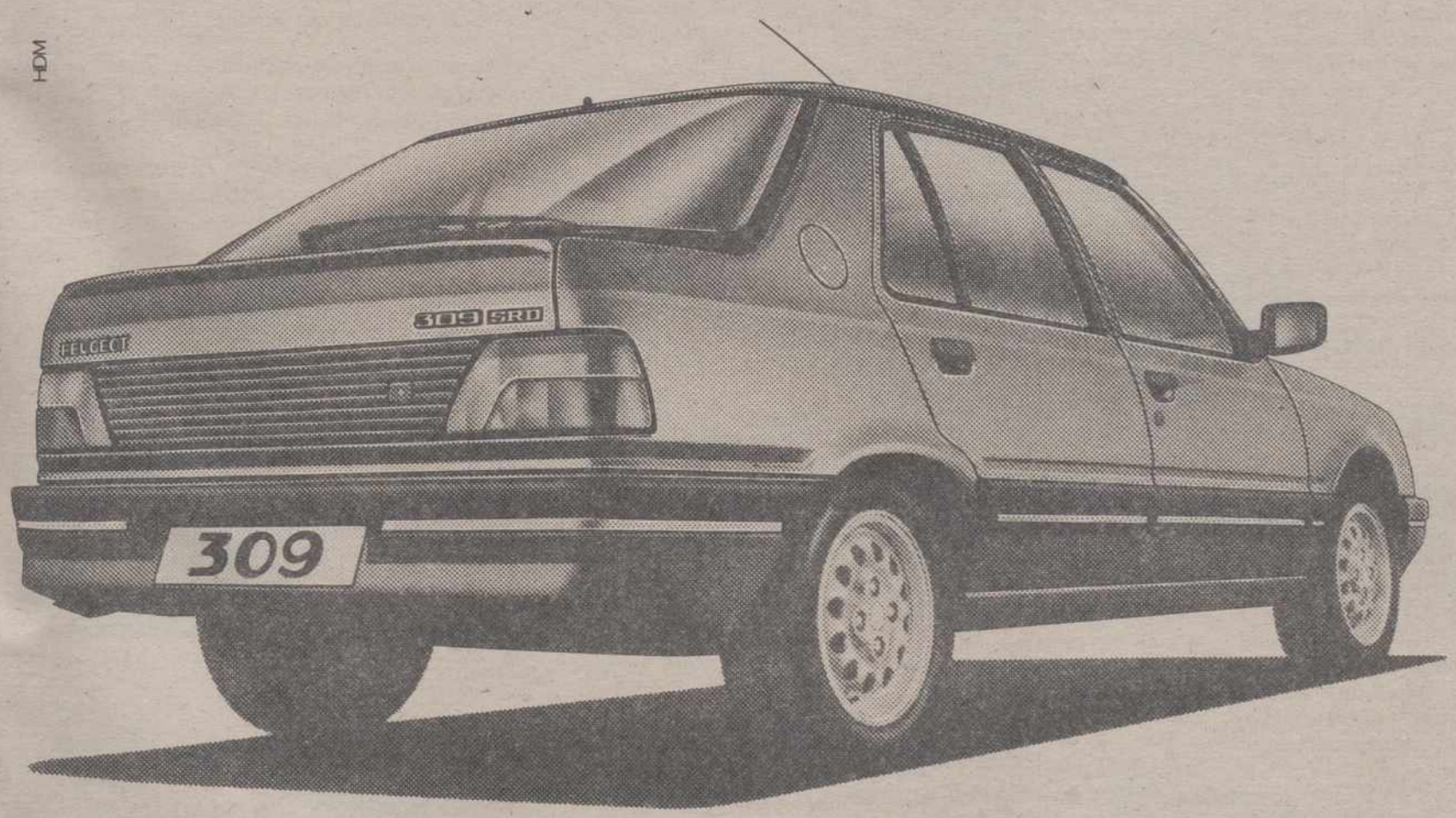

PEUGEOT. FUERZA DINAMICA

CEPSA Lubricantes recomendados Esso

M.C.D.2022

Hermandad de Donantes de Sangre

LOS PUEBLOS RESPONDEN GENEROSAMENTE

Próxima visita de la Unidad Móvil a Cisneros y Baltanás

Donantes de Sangre de Paredes de Nava, premiados con medallas de bronce y plata.-(Foto Angel y Milagros)

Germán García FERRERAS

Entramos en el mes de la alegría interior y exterior. También es el mes de los contrastes. Porque diciembre es, por más que nos pese, el mes de la contrariedad. Hasta en el campo sanitario tenemos un ejemplo demasiado expresivo y duro.

Hay alegría exterior por cuanto las calles principales de las ciudades se iluminan y adornan sus comercios. Hay grandes banquetes y desfiles suntuosos, no muy lejos de barrios de gente sencilla y con pocos recursos para vivir.

Hay... ¿por qué no decirlo? hasta el contraste de una predicación de generosidad y anuncios caritativos, junto a unos bancos de sangre que no disponen de la cantidad necesaria.

Diciembre debe ser el mes de alegría, de la luz y la salud. Tienen que terminar esas llamadas urgentes para pedir sangre, porque la gente está de vacaciones, se han ido al baile y come demasiado turrón.

La Hermandad de Donantes de Sangre, para evitar esa posible falta de sangre durante las Navidades, saldrá con su Unidad Móvil a los pueblos. Así, el día 3 estará en Cisneros. Un pueblo en donde la respuesta siempre ha sido muy generosa. Desde aquí, desde estas páginas de El Diario Palentino, llamamos la atención a los vecinos de Cisneros y también a los habitantes de los pueblos más cercanos.

El día 17 la Unidad Móvil de la Hermandad estará en Baltanás. Por cierto, hay que reconocer cómo Baltanás es uno de los pueblos donde hay un mayor y mejor ambiente de donación. La Asociación de Amas de Casa ha conseguido mentalizar a los habitantes para que consideren como una obligación gozosa, la donación de sangre.

Además, el día 12 irá el equipo de divulgación para dar una conferencia en el salón del Ayuntamiento. Será ilustrada con diapositivas de distintos centros sanitarios de Palencia y momentos de la donación de Sangre.

Diciembre nos llama al interior para sabernos dar a los demás. La donación de sangre es, sin duda, una gran obra de misericordia. Los enfermos reclaman nuestra atención. ¿Quién ha dicho que no puede ser usted uno de esos enfermos? Porque nadie tiene asegurada su salud.

El próximo sábado, en Villalón de Campos

Semifinal del Campeonato de España de Caza Menor con Perro (Grupo I)

Participa el campeón palentino

Los terrenos cinegéticos de Villalón de Campos (Valladolid), serán el próximo sábado día 2, escenario en el que se desarrollará la semifinal del Campeonato de España de Caza Menor con Perro correspondiente al Grupo I en el que se integran las Comunidades Autónomas de Castilla y León, Asturias, Cantabria y La Rioja.

El total de cazadores que intervendrán en esta semifinal del Campeonato de España es de dieciséis, de los que nueve pertenecen a la Comunidad de Castilla y León tras lograr ocho su clasificación el pasado día 18 en tierras salmantinas y defender su título el burgalés Jesús Heras.

Los cazadores clasificados en los respectivos Campeonatos Autonómicos, así como sus jueces, se concentrarán a las 20 horas del día 1 de diciembre en el Restaurante Bécares de Villalón, donde a las 20,30 horas, se procederá al sorteo de dorsales, jueces y nombramiento del Jurado. El día 2 a las 8,45 se efectuará el traslado al control, situado en la Ermita de las Fuentes, para a las nueve dar comienzo al Campeonato. Finalizado el mismo, y a las 17,30 horas se procederá a la entrega de Trofeos y degustación de un vino español.

Los clasificados por Castilla y León son los siguientes:

- Jesús Heras Ibáñez (Burgos). Campeón semifinal 1988.
- Vicente Rodríguez Cortés (Avila). Campeón Castilla y León 1989.
- Angel Herranz Aparicio (Segovia).
- Jerónimo Lerma Gallego (Salamanca).
- Gerardo Pérez Antonio (Valladolid).
- Francisco Alvarez de la Lama (Palencia).
- Francisco Javier García López (Salamanca).
- Antonio Sahelices Alonso (León).
- Fernando Marbán Junquera (Zamora).

Los cinco primeros clasificados en la semifinal, acceden directamente a la final del Campeonato de España, prueba a celebrar el próximo día 16 de diciembre en Jaén.

GABINETE DE PRENSA DE LA FEDERACION DE CAZA DE CASTILLA Y LEON

Desde VILLOTA DEL DUQUE

Carrión de los Condes, despierta

Micaela Herrero

Despierta, Carrión de tu letargo y brilla refulgente, aquí, en Castilla. Que sepa todo el mundo que atesoras arte, historia, literatura, religión, agricultura, comercio y ciencias.

Pon en marcha y expande por el mundo esos tesoros, sin soberbia, con alegría y hasta con un poco de paciencia. Verás el progreso en poco tiempo y a largo plazo brillará el esplendor de tus tierras y tus gentes.

Visitando una vez Carrión, ciudad para él hasta entonces desconocida, al admirar su grandeza, exclamó: "¡Cómo puede esta ciudad estar muerta!

Pues bien, felicitémonos los moradores de esta comarca por la magnífica idea que han tenido los industriales y comerciantes de Carrión, primero por asociarse, que es un paso muy importante; y segundo, por ese transporte, de momento gratuito, por distintas zonas, para los días de mercado, que son los jueves de cada semana, con un horario asequible para todos.

Este relanzamiento que han iniciado los carrioneses nos beneficia a todos, principalmente para conocernos, estimular nuestra vida, saliendo del hermetismo que nos cierra en estos pueblos, desterrando la falta de comunicación con los demás. Y para adquirir lo necesario, sin grandes desplazamientos.

Que Dios quiera que Carrión alcance las metas que se propone. Que todos saldremos ganando.

M.C.D.2022

HERREA DE PISUERGA

Sobre la actuación del Ayuntamiento

La juventud de Herrera quiere que quede constancia de su repulsa por las tácticas empleadas por este Ayuntamiento.

Con fecha 6-XI-1989, se presentó un escrito de carencias y sugerencias, apoyado por las firmas de aquellas personas, que sin ningún tipo de coacción, quisieron ayudarnos; si bien, no contábamos con la incompetencia del equipo de Gobierno de nuestro Ayuntamiento, que en vez de aportar soluciones a nuestras inquietudes nos ha remitido la negativa más rotunda.

– No tenemos nada en Educación, los que la desean y se lo pueden permitir, han de marcharse de Herrera. Leemos que ha solicitado un curso de Escuela Taller el 12-II-1989, ¿a qué se han dedicado Vds. a lo largo de los 6 años que llevan gobernando este Ayuntamiento?

Los programas culturales de este pueblo se reducen al Diciembre Cultural, además mal organizado.

– ¿Qué tipo de colaboración se le ha ofrecido al INEM cuando están funcionando sus cursos en pueblos mucho más pequeños que nuestra ciudad?

– Con tantos parados como hay en Herrera, ¿cómo se atreve a decir tan triunfalistamente que se van a crear 10 nuevos puestos de trabajo? Sabiendo además que entre algunos de los empleados del Ayuntamiento existe el pluriempleo.

– Lo único que destaca en Deportes es el "Club Deportivo Herrera", que no depende del Ayuntamiento, la campaña de Natación que es promoción nacional y el resto es demagogia barata.

– Al contrario de lo que declaráis en cuanto al auge de las Fiestas Populares, es evidente que no os lo creéis ni vosotros. No nos quejamos de que los recursos sean pocos sino de que se utilicen mal. Opinamos que los esfuerzos que viene realizando este Ayuntamiento en materia de festejos en los últimos años, han sido orientados únicamente en beneficio de un reducido grupo de personas ligadas al mismo, desbaratándose todas las iniciativas que no partan de él.

A vuestro juicio dejamos la opinión de si este equipo de Gobierno está realmente dispuesto a hacer algo bueno por Herrera.

José Luis Menaza Barrera
(D. N. I.: 12.749.695)

GUARDO

Nuevo premio literario de narrativa a Jaime G. Reyero

Redacción

La Asociación Cultural "Canónigos", de San Ildefonso (Segovia) ha fallado recientemente el VII Concurso de Cuentos La Granja y ha premiado con el primer accésit, dotado con 10.000 pesetas, una narración de Jaime García Reyero, nuestro corresponsal en Guardo y presidente del Grupo Literario Guardense.

Jaime G. Reyero ya fue finalista en la VI edición de este Certamen, el pasado año. El cuento de García Reyero, premiado en la presente convocatoria lleva por título "Las Consejas de V. M." y es un relato enclavado en el siglo XV, con un lenguaje y vocabulario propios de aquella época. En la narración, el protagonista, un joven novicio en un monasterio, cuenta en primera persona, a modo de carta enviada a un canónigo, los motivos por los que tuvo que salir corriendo del monasterio. El humor y la intriga están presentes en el relato, que se extiende a lo largo de cinco folios.

El Concurso de los Cuentos de La Granja establece un primer premio de setenta y cinco mil pesetas, y tres accésit, primero, segundo y tercero, dotados con 10.000 pesetas cada uno. El primer accésit es el concedido a Jaime G. Reyero, segundo clasificado, pues en el certamen.

Con los cuatro cuentos premiados y los demás finalistas, la Asociación Cultural "Canónigos" editará un libro, que se presentará a finales de enero, en el acto de la entrega de premios del certamen.

Desde estas líneas, al noticiar este nuevo éxito literario de Jaime G. Reyero, vaya para nuestro puntual y entusiasta corresponsal nuestra cordial enhorabuena. Al tiempo que le deseamos nuevos triunfos en su entrega y meritoria labor de creación literaria.

SABOR A NAVIDAD

Llega la Navidad. Es el momento de expresar nuestra amistad con un regalo. Pensando en ello hemos preparado una cuidada selección de regalos, lotes y cestas de Navidad. Excelentes por calidad y atractivo precio. Dispuestos para ser enviados, con su felicitación, donde usted quiera. Todo el sabor de la Navidad con una presentación de etiqueta.

El Corte Inglés
SUPERMERCADO

M.C.D.2022

HISTORIA DE LOS PUEBLOS RURALES

Su origen, despoblación y abandono

J. M. G.

El origen del pueblo rural podía estar en olvido si no es por algunos historiadores de la época del Renacimiento llamados "humanistas", que en el siglo XV descubren la antigüedad. Estos hombres empezaron a preocuparse de ese pueblo olvidado. Así nació una historia centrada en el análisis de la población y de la economía, interesada en las actividades productivas de las sociedades del pasado y en la organización económica que poseían.

Nos situamos a principios de nuestra Era cuando la península Ibérica se encontraba bajo la dominación romana. En esta época era costosa la explotación de la tierra por las dificultades que daba (sin medios) una fuerte forestación que componía los cerrados bosques; por esta causa el hombre para su supervivencia se dedicaba más a la caza y al pastoreo. Todo fue cambiando cuando el Imperio romano evolucionó su trabajo basándose en la esclavitud. Los esclavos fueron la mano de obra esencial de la explotación agraria. Así se produjo una progresiva ruralización en torno al latifundio de sus propietarios. La Villa, centro de la gran explotación agraria de dominio feudal donde reside el Señor, y cerca los poblados, edificaciones auxiliares para las viviendas de los siervos.

La villa es el centro económico y social de una pequeña comunidad aislada, que consume prácticamente lo que produce. Este sistema más o menos sigue así hasta el siglo VIII, en que llega la Civilización Islámica (la invasión musulmana en España). La invasión fue acompañada del reparto de tierras conquistadas a guerreros que participan en ella, los nobles y el Clero. Estos repartos forzaron la estructura agraria terrateniente formando grandes Señoríos. El Señor está obligado a mantener al vasallo, para lo cual le hace entrega de parte de sus tierras: es el sistema feudal. Existían otros hombres libres que cultivaban pequeñas explotaciones en régimen de colonos que entregan la renta al Señor. De aquí nacen pequeños pueblos rurales situados en torno a estas tierras.

El sistema de cultivos en esa época se efectúa con procedimientos (aperos) muy rudimentarios: el arado totalmente de madera, por lo cual los rendimientos son muy escasos. En los siglos XI y XII llegaría una etapa de prosperidad en las fuerzas productivas; el arado romano en vez de madera cambiaría la punta o reja a hierro, lo que hace posible más roturaciones, el medio de transporte se hace más eficaz, se cultiva más y se produce más que antes. Con este nuevo avance, la tierra produce ahora un año de cada dos, frente a las épocas anteriores en que producía uno de cada cinco, diez o más años.

Esta agricultura extensiva da lugar a la formación de numerosos pueblos en torno a ella, que convierte al campo español en un inmenso caserío rural.

El desarrollo económico crea los pueblos y a veces otro progreso económico los disminuye, como más tarde veremos.

Estos pueblos se distanciaban, uno de otro, entre 2 y 3 kilómetros. En cambio ahora están en orden de 3 a 6 kilómetros. ¿Cómo puede comprobarse esa existencia? Se justifica por signos y señales visibles hoy en día; como pueden ser ermitas que se encuentran entre algunos pueblos, restos de cimentaciones, mapas antiguos que los indican, y en otros sólo queda un punto de referencia o imaginario del nombre del pago o paraje de un término, que suelen corresponder (a veces) con el nombre del pueblo antiguo anteriormente allí existente.

La desaparición de estos pueblos tuvo lugar entre los siglos XVI y XVII. En este periodo de tiempo se produce un avance tecnológico muy importante, no sólo en la agricultura sino en todos los órdenes, las ciencias, las artes, etc.

Con nuevos medios crecieron la extensión de los cultivos, las industrias mineras, etc. Acompañado de un crecimiento demográfico intenso, que permite el desarrollo económico gracias a un gran número de brazos. Debido a esta causa, crecieron las ciudades y disminuyó la población del campo. Todos estos cambios importantes lo señalan dos estilos que dan respuesta a esa crisis favorable: el Renacimiento y el Barroco.

(Continuará)

Organizado por el Servicio T. de Cultura y el Centro Coordinador de Bibliotecas

CICLO PROVINCIAL DE CINE

El Servicio Territorial de Cultura de Palencia y el Centro Provincial Coordinador de Bibliotecas han organizado un Ciclo Provincial de Cine, que ha empezado ya a desarrollarse en algunas localidades y que seguirá durante los meses de diciembre y enero próximos.

La proyección de las alcaldías se hará, en cada localidad, en el salón apropiado que disponga el Ayuntamiento a la Biblioteca Municipal. Todas las proyecciones darán comienzo a las 8 de la tarde.

La finalidad de este Ciclo es contribuir a la cultura y el conocimiento sobre cinematografía. Para ello se han seleccionado tres películas representativas de las últimas tendencias cinematográficas:

James Bond contra Golfinder", de nacionalidad británica, comercializada a partir de 1964, considerada como una de las películas más entretenidas de la serie de James Bond, que hizo furor en los años sesenta y setenta y que todavía están consideradas como modelos en su género.

"El abismo negro", de nacionalidad norteamericana, rodada en 1979, filme de indudables aciertos estéticos y argumentales, entra en lo que podíamos llamar el cine de ciencia-ficción, tan popular en los últimos años, con fantasías galácticas incluidas.

"En busca del arca perdida", norteamericana, del famoso director Steven Spielberg, película que consiguió cuatro Oscars en 1981. Popularísimo filme del prestigioso director, con acción trepidante, de vertiginoso ritmo y de gran eficacia cinematográfica. Considerada como una obra maestra del último cine mundial.

LOCALIDADES Y DIAS

- **Baltanás:** Lunes, 27 de noviembre, 4 y 11 de diciembre.
- **Carrión de los Condes:** Martes, 28 de noviembre, 5 y 12 de diciembre.
- **Dueñas:** Miércoles, 29 de noviembre, 13 y 20 de diciembre.
- **Frómista:** Jueves, 30 de noviembre, 7 y 14 de diciembre.
- **Herrera de Pisuerga:** Viernes, 1, 15, 22 de diciembre.
- **Osorno:** Lunes, 18 de diciembre, 8 y 15 de enero.
- **Paredes de Nava:** Martes, 19 de diciembre, 9 y 16 de enero.
- **Saldaña:** Miércoles, 10, 17, 24 de enero.
- **Villada:** Jueves, 21 de diciembre, 11 y 18 de enero.
- **Villarramiel:** Viernes, 12, 19 y 26 de enero.

M.C.D.2022

Presupuesto en torno a los 350 millones

Pedro Delgado, Indurain, Jokin Múgica y Julián Gorospe, firmaron por Banesto

El segoviano: «El Tour empieza en noviembre»

Madrid, (EFE).– Pedro Delgado, Miguel Indurain, Jokin Múgica y Julián Gorospe, como corredores más representativos del equipo que dirige José Miguel Echávarri, en un acto celebrado en un hotel de Madrid, firmaron sus respectivos contratos, por dos años, con la Asociación Deportiva Banesto.

José Miguel Echávarri dijo que los métodos de trabajo no van a cambiar porque hasta ahora han dado buenos resultados. El equipo se concentrará el 8 ó 9 de enero, posiblemente, en Tenerife, aunque la fecha todavía no está definida.

Respecto a la participación de Delgado en la Vuelta a España matizó "No he hablado todavía con él respecto al calendario que va a cumplir la próxima temporada, pero una cosa está clara: a la Vuelta y Tour acudiremos con los mejores".

Por otra parte las intenciones de Banesto pasan por disputar todas las pruebas del calendario nacional y por ello la plantilla contará con más de veinte corredores. Actualmente son 19 los componentes del equipo.

Siguen del antiguo equipo Reynolds: Dominique Arnaud (FRA), Enrique Carrera, Armand de las Cuevas (FRA), Pedro Delgado, Juan Carlos González Salvador, Víctor Gonzalo, Julián Gorospe, Rubén Gorospe, Miguel Indurain, Javier Luquin, Jesús Rodríguez Magro y Abelardo Rondón (COL).

Altas: Marino Alonso (Teka), Martínez Oliver (Kelme), Cruz Martín (Once), Jokin Múgica (Orbea) y Julio Santamaria, Francisco Ignacio San Román, y José Ramos Uriarte, aficionados.

Como directores deportivos José Miguel Echávarri y Eusebio Unzúe; mientras que el presupuesto ronda los 350 millones de pesetas.

Mario Conde, presidente de Banesto, a pesar de sus muchos compromisos encontró un hueco en su agenda y, aunque, se perdió el acto de la firma de Delgado, Indurain y compañía, llegó a tiempo para dar la salida oficial a la Asociación Deportiva Banesto.

DELGADO: "EL TOUR PARA MI EMPIEZA EN NOVIEMBRE"

Madrid, (EFE).– La intensa y metódica preparación física es uno de los secretos de los buens resultados en el Tour de Francia obtenidos por Pedro Delgado en los últimos años y por ellos, a pesar de ser tiempo de vacaciones para la totalidad del pelotón, el ciclista segoviano se encierra día tras día en un gimnasio o pedalea entre 60 y 80 kilómetros.

"Para mí el Tour de Francia, mi gran reto al principio de cada temporada, comienza en el mes de noviembre. Es cuando inicio la preparación para la campaña siguiente. El Tour se convierte año tras año en una especie de obsesión", manifestó Delgado.

A pesar de que los métodos de preparación son similares a los de años anteriores, en esta ocasión Delgado ha cambiado el escenario, pues el lugar elegido ha sido su Segovia natal.

"Creo que este año he terminado con más agujetas que nunca, aunque no ha sido una temporada muy cargada. Calculo que tan solo he pedaleado 32.000 kilómetros; pero... más deprisa que nunca. Esto ha sido una de las causas por las cuales el ritmo inicial de mi preparación no es fuerte", matizó.

En la primera fase del ciclo de preparación, Delgado está realizando unas dos horas diarias de entrenamiento -una con bicicleta de montaña y otra en dedicada al frontenis o natación-. Dos días a la semana se "castiga" en un gimnasio de Segovia.

Eso sí, Delgado dando muestras de su profesionalidad cumple su programa de entrenamientos haga frío, llueva, nieve o caliente el sol.

Delgado es consciente de que el cuerpo debe ser regenerado por completo tras una dura temporada, para controlar perfectametne las reacciones del organismo en un momento determinado. "Es fundamental castigarse sin nervios ni responsabilidad para luego, en plena competición saber lo que se puede".

Sobre el calendario que va a realizar la próxima temporada Delgado indicó que"no he hablado todavía con Echávarri, aunque no creo que cambie mucho respecto al de las últimas temporadas, ya que los resultados han sido buenos".

LA VUELTA

"La Vuelta es de suponer que la voy a disputar, aunque eso lo deben de decidir los directores deportivos y los responsables de la firma", aseveró Delgado.

Para el líder de Banesto el recorrido de la Vuelta parece montañoso aunque..." de momento, sólo conocemos el frasco y no la esencia. Parece que será una edición muy montañosa según esos finales en alto, pero es un tanto prematuro para analizar al no conocer el trayecto entre salida y llegada. Para mí cuanto más montaña mejor".

El ciclista segoviano a la hora de analizar su "nuevo" equipo dijo "he cambiado un poco con respecto a 1988 cuando gané el Tour. Creo que es más potente y equilibrado porque se ha reforzado con buenos elementos para el llano y las cronometradas por equipos como son Marino Alonso y Martínez Oliver; mientras que Jokin Múgica será un gran apoyo en las etapas de montaña".

Lo que si está claro es que el ciclista segoviano es un hombre-Tour y como él hay pocos en el gran pelotón, prueba de ello es que es el mejor en el último lustro de la carrera francesa.

NADIA COMANECI, LA PRIMERA MUJER DIEZ

ESCOGIO LA LIBERTAD

Madrid, (EFE).– Nadia Comaneci, campeona olímpica de gimnasia que la noche del martes huyó de Rumanía a Hungría, nació en la localidad rumana de Onesti, al pie de los montes Cárpatos, el 12 de noviembre de 1961. Su padre era mecánico de automóviles y su madre trabajaba en una oficina.

Nadia, la primera gimnasta que consiguió un diez -la nota máxima– en un ejercicio, comenzó desde niña a practicar la gimnasia en la escuela, y a los 6 años inició su carrera en la gimnasia deportiva.

Fue descubierta para esta disciplina, durante la disputa de unos campeonatos escolares, por Bela Karoly, que se ocupó siempre de su preparación.

A los siete años participó en el campeonato nacional infantil de Gimnasia de Rumanía y quedó en tercer lugar. Al año siguiente ganó todas las competiciones nacionales y se convirtió en la número uno indiscutible de su país.

En julio de 1972, con once años, durante la disputa de la "Copa de las esperanzas olímpicas", en Bulgaria, logró su primer triunfo importante: dos medallas de oro, en barra de equilibrio y paralelas asimétricas.

En 1975, con trece años, ganó la medalla de oro individual de los campeonatos de Europa, tras derrotar a la hasta entonces pentacampeona continental, la soviética Turischeva.

Se hizo famosa mundialmente a los quince años, en los Juegos de Montreal (1976), donde fue campeona absoluta individual y consiguió cinco medallas: tres de oro (en paralelas asimétricas, barra de equilibrios y concurso general individual), una de plata en concurso general por equipos y una de bronce en suelo. En siete ocasiones obtuvo la puntuación máxima de 10, una nota que jamás había logrado nadie con anterioridad.

Desde entonces fue llamada la "novia de Montreal", porque en la ciudad canadiense demostró que la gimnasia no es sólo fuerza y velocidad en los desplazamientos, sino ligereza y armonía en los movimientos.

Tras una actuación mediocre en los Juegos de Moscú, en la Universiada de 1981 se proclamó campeona absoluta individual y campeona por equipos con su país.

Nadia no ha podido, sin embargo, conseguir el título de campeona mundial de gimnasia. En 1974 no pudo participar porque con sólo 12 años no alcanzaba la edad mínima para hacerlo, y en 1978 fue vencida por el exceso de peso. Al año siguiente, en Texas, una septicemia se lo impidió. Pero entre 1974 y 1978 venció por tres veces consecutivas en los Campeonatos de Europa.

La joven Nadia practicaba el ciclismo, el esquí y la natación. Le gustaba el cine, el teatro y la música ligera. Estudió inglés y francés y le interesó la Geografía y la Literatura. A los 20 años terminó sus estudios de Cultura y Educación Física en Bucarest.

Tiene la Medalla del Trabajo de Rumanía, que le otorgó el presidente Nicolae Ceaucescu, y la Medalla de la Paz, que le entregó el secretario general de la ONU, Kurt Waldheim.

Nadia Comaneci ha tenido en los últimos años grandes dificultades para salir de su país y se la relacionó con la minoría étnica húngaras de Transilvania, que ha sufrido dificultades de tipo político.

En los últimos dos años alrededor de 25.000 rumanos, la mayor parte de ellos pertenecientes a las minorías étnicas húngaras, han cruzado la frontera de Rumanía para huir del régimen de Nicolae Ceaucescu.

El ex preparador de Nadia Comaneci, Bela Karoly, de ascendencia húngara, pidió asilo político en Estados Unidos en marzo de 1981 para él y para su esposa, cuando el equipo nacional rumano de gimnasia se encontraba haciendo una gira de exhibición por quince ciudades estadounidenses. Karoly consiguió la nacionalidad estadounidense la primavera pasada.

Nadia Comaneci fue nombrada en 1987 miembro del jurado del primer premio Príncipe de Asturias al Deporte pero no pudo participar en sus sesiones porque no le fue permitida la salida de su país.

M.C.D.2022

Copa del Rey: octavos de final

MARCADOR

	Ida
Real Sociedad, 3; Sabadell, 2	(0-1)
Cádiz, 2; Betis, 0	(0-1)
Spórting de Gijón, 3; Tenerife, 0	(0-0)
Barcelona, 1; Athlétic de Bilbao, 0	(1-0)
Real Zaragoza, 1; Oviedo, 1	(1-0)
–HOY:	
Real Madrid – Atlético de Madrid	(0-0)
–6 DE DICIEMBRE:	
Celta – Valencia	(0-5)
–20 DE DICIEMBRE:	
Málaga – Valladolid	(1-6)

Se clasifican para cuartos de final: Real Sociedad (por penaltys), Cádiz, Spórting de Gijón, Barcelona y Real Zaragoza.

La Real Sociedad sufrió para eliminar al Sabadell

Se llegó a la segunda tanda de penaltys

Expulsión de Aldridge

San Sebastián (EFE).-

Real Sociedad: González; Bengoechea, Górriz, Gajate, Lasa; Fuentes, Larrañaga, Menchaca (Mújica, m. 61), Billabona, Goicoechea (Uría, m. 69); Aldridge.

Sabadell: Huguet; Saura, Aguado, Alcelay, Gallart; Endrino, Raigón (Sánchez, m. 64), Urbieta (Andrés, m. 80); Barbará, Ramón y Villar.

Goles: 1-0. Minuto 25: Aldridge de penalty, a la escuadra izquierda. 1-1. Minuto 60: Barbará remata un balón robado por Alcelay. 2-1. Minuto 81: Billabona, tras buena jugada de Fuentes. 3-1. Minuto 96: Fuentes de cabeza. 3-2. Minuto 99: Andrés rebasa la barrera defensiva de la Real Sociedad.

Arbitro: Jiménez Muñoz, del Colegio Valenciano. Mostró cartulinas amarillas a Alcelay, Urbieta, Saura, Endrino, Andrés y Villar del Sabadell; a Lasa y Fuentes, de la Real Sociedad, y roja directa al blanquiazul Aldridge.

Incidencias: Con el 3-2 la eliminatoria quedó empatada por el 1-0 del partido de ida en favor del Sabadell, por lo que se procedió a la tanda de penaltys con el siguiente resultado:

Billabona: gol; Barbará: gol; Gajate (tras repetirse dos veces el lanzamiento por movimiento de Huguet): gol; Andrés: gol; Mújica: gol; Sánchez: gol; Uría: gol; Villar: gol; Górriz: detiene Huguet; Gallart: fuera.

En la segunda tanda: Lasa: gol; Alcelay: gol; Bengoechea: gol, y Saura: fuera, por lo que se clasifica la Real Sociedad.

Buena entrada en Atocha en jornada de excelente temperatura. En el minuto primero de la segunda parte de la prórroga, un gol anulado a Górriz encrespó al público que procedió al lanzamiento de objetos, uno de los cuales dio en la cara del colegiado, que tuvo que ser asistido. Entre los propios aficionados, se detuvo al agresor, que fue retirado por el delegado de campo de la Real Sociedad.

ABLANEDO VOLVIO A SER DECISIVO

El S. de Gijón ganó por 3-0 al Tenerife

Gijón (EFE).-

Spórting: Ablanedo II; Abelardo, Luis Sierra, Ablanedo I (Eraña, m. 75), Jiménez; Alcázar, Tati, Joaquín (Oscar, m. 85), Narciso; Emilio y Villa.

Tenerife: Belza; Isidro, Revert (Luis Delgado, m. 68), Quique I (Víctor, m. 77), Manolo Hierro; Toño, Felipe, Guina; Rommel Fernández, Luis García y Quique II.

Goles: 1-0. Minuto 61: Alcázar, al borde del área pequeña recibe un balón de Villa, lo para con el pecho y sin dejarlo caer conecta un disparo que se cuela por la escuadra izquierda. 2-0. Minuto 80: Villa, de cabeza, remata una falta sacada por Eraña. 3-0. Minuto 86: Narciso culmina una pared con Villa tras una jugada de Emilio.

Arbitro: Urízar Azpitarte (Colegio Vizcaíno), mostró tarjetas amarillas a Joaquín (m. 43), Revert (m. 46), Narciso (m. 47) e Isidro (m. 71).

Incidencias: Alrededor de 15.000 espectadores presenciaron el encuentro en el estadio de El Molinón.

Comentario: La actuación del portero Juan Carlos Ablanedo

Ablanedo

en los 6 primeros minutos de partido, en donde además de detener un penalty a Guina en el minuto 1 y de realizar una espectacular parada a Rommel Fernández, desbaratando así las dos mejores oportunidades del Tenerife, volvió a convertirse en la clave para que su equipo, el Spórting lograse el pase a los cuartos de final de la Copa del Rey.

Los insulares salieron con mucha fuerza y fruto de este ímpetu fue la internada de Quique II, cortada en falta por Abelardo que el árbitro entendió como penalty. La decisiva intervención de Ablanedo II fue clave para el desarrollo posterior del encuentro ya que espoleó a sus compañeros que acosaron durante prácticamente todo el partido la meta defendida por Belza.

El Tenerife contratacaba con peligro aprovechando la rapidez y el buen entendimiento de sus tres puntas, Quique II, Rommel Fernández y Felipe, que permutan de forma constante sus puestos en la delantera. Sin embargo, esta peligrosidad en ataque no era secundada por la defensa que cometió algunos errores en el pase.

Fruto de uno de ellos llegó una de las oportunidades más claras de los locales cuando Villa roba un balón y se queda solo ante el portero, pero al driblarlo se escora demasiado a la izquierda y su disparo pega en el palo, con la portería vacía.

El segundo tiempo se inició con un posible penalty de Belza a Emilio, reclamado unánimemente por el público, pero que el árbitro no señala. El Tenerife pasó a dominar el encuentro durante unos minutos pero éste se vio truncado por el espectacular gol de Alcázar.

El Carranza, un barrizal

2-0 El Cádiz decidió frente al Betis en los 20 últimos minutos

Cádiz (EFE).-

Cádiz: Szendrei; Juan José, Carmelo, Oliva, Cortijo; Linares (Husillos, m. 61), Poli (Montero, m. 61), Canillas, Barla; José y Sánchez Pose.

R. Betis: Pumpido; Job (Monsalvete, m. 85), Julio, Miguel Angel II, León; Miguel Angel I, Urueña, Chano, Oliveira (Rubén Bilbao, m. 66); Mel y "Puma" Rodríguez.

Goles: 1-0. Minuto 71: Barla, de cabeza, a la salida de un saque de esquina. 2-0. Minuto 82: José, de lanzamiento directo de falta, al borde del área, marca.

Arbitro: Peraita Ibáñez, del Colegio Valenciano. Los locales le reclamaron penalty (m. 5) por posible derribo dentro del área a José. Los béticos le protestaron la concesión del saque de esquina que dio lugar al primer tanto.

Partido disputado en el Ramón de Carranza, ante unas 8.000 personas, que dejaron en taquilla unos 4.028.900 pesetas. En el m. 83, tras conseguir el gol, José se retiró lesionado en camilla del terreno de juego.

Comentario: Por segunda vez consecutiva, el Cádiz ha eliminado al Real Betis en los octavos de final de la Copa del Rey, al vencer ayer noche por dos goles de diferencia y superar, por tanto, la ventaja de un tanto que los béticos habían conseguido en la ida.

La lluvia caída 2 horas antes del comienzo, y que no cesó durante el mismo, puso el estado del terreno de juego en pésimas condiciones, lo que hizo materialmente imposible que los jugadores mantuvieran la verticalidad.

El Real Betis, como era de esperar, desde el principio se encerró en su parcela, dejando en punta a Mel, al que acompañó a veces el "Puma" Rodríguez. Este repliegue visitante propició un abrumador dominio local, que salvo en la jugada conflictiva del minuto 5, en la que se solicitó la pena máxima en área visitante, no se materializó en peligro ante la meta de Pumpido debido al barrizal.

Precisamente el mal estado del terreno de juego hizo que el juego en la primera mitad casi se desarrollase únicamente en el centro del campo.

En la segunda mitad el juego siguió con la misma tónica. Pese al repliegue bético, en el minuto 51, un contragolpe visitante apunto estuvo de dar la sorpresa, en centro-chut a cargo del "Puma" Rodríguez que, con apuros, envió a córner Carmelo. Diez minutos después, el técnico local, David Vidal, se decidió por dar entrada a dos delanteros y quitar a dos centrocampistas y ello trajo consigo un mayor empuje atacante para su equipo.

No tardaría en llegar el gol que igualaba la eliminatoria y a 8 minutos del final el que desnivelaba del lado cadista la eliminatoria. Tras el 2-0, lo intentó todo el Real Betis, pero nada pudieron hacer ante una segura zaga local.

Gullit será operado de nuevo

Milán (EFE).-Ruud Gullit, jugador holandés del Milán que se encuentra lesionado desde el pasado mes de junio, sufrirá esta semana una segunda operación en su rodilla izquierda.

Fuentes del club italiano dijeron que después de las conversaciones con el jugador y el especialista belga que le trata se había tomado la decisión de volver a operar.

La operación que sufrirá el jugador holandés consistirá en retirar el líquido acumulado en su rodilla izquierda tras la anterior operación, realizada el 21 de abril.

El Milán espera renovar esta semana el contrato con Gullit por 3 años más, pero con el imprevisto de la nueva operación el club quiere ahora volver a dialogar con el representante del futbolista.

M.C.D.2022

De penalty volvió a ganar el Barcelona al Ath. Bilbao

BARCELONA. EFE.

BARCELONA, 1
ATH. BILBAO, 0

Barcelona: Zubizarreta, Aloisio (López Recarte), Serna, Koeman, Milla, Bakero, Julio Salinas, Eusebio, Laudrup, Roberto y Beguiristain (Soler).

Ath. Bilbao: Biurrun, Lacabeg, Alcorta, Pachi Salinas, Andrinúa, Rípodas, Escurza (Estíbaliz), Luis Fernando, Loren, Garitano y Mendiguren.

Gol: M. 78: Koeman (de penalty).

Arbitro: Valdés Sánchez del colegio castellano-leonés que mostró tarjeta amarilla a Lacabeg (m. 12), Alcorta (m. 26), Eusebio (m. 30) y Rípodas (m. 59).

Incidencias: Unos 35.000 espectadores que dejaron en taquilla alrededor de un millón y medio de pesetas, presenciaron el partido de vuelta de la Copa del Rey en el Nou Camp. Jornada especial por el aniversario del Barcelona, que hoy cumplía 90 años.

Comentario:

El Barcelona se clasificó para los cuartos de final de la Copa del Rey, gracias a un tanto conseguido por Koeman a los 78 minutos del encuentro al transformar un penalty que hicieron a Milla.

El partido se caracterizó por la fuerte lucha desarrollada en el centro del campo, en donde los jugadores del Athlétic ejercieron una fuerte presión sobre los jugadores del Barcelona, con mención especial para el marcaje efectuado por Luis Fernando sobre Milla.

El equipo azulgrana no llegó a crear ni una sola ocasión de peligro durante todo el primer tiempo en el que, por el contrario, el Athlétic de Bilbao se acercó en varias ocasiones al marco defendido por Zubizarreta, que tuvo que entrar en acción a los remates de Rípodas y Garitano.

A los 22 minutos de juego se retiró del campo Aloisio, lesionado en una entrada del defensa vasco y al que los médicos le diagnosticaron una pequeña distensión de ligamentos.

El Barcelona pudo adelantarse en el marcador a los 52 minutos de juego, en una falta que sacó Koeman y que Roberto remató de cabeza, estrellando la pelota en el larguero.

La victoria del equipo barcelonista se concretó a los 78 minutos cuando el árbitro castigó con penalty al Athlétic de Bilbao por una entrada sobre Milla dentro del área.

El máximo castigo lo ejecutó Koeman que, al igual que en partido de ida, volvió a dar el triunfo a su equipo en una jugada en al que Milla cayó dentro del área.

El Oviedo complicó la eliminatoria al Zaragoza

ZARAGOZA, 1
OVIEDO, 1

Zaragoza: Chilavert, Villanova, Pablo, Señor, Glaría, Juliá, Pardeza (Sirakov), Pascual, Higuera (Vizcaíno), Salillas y Villarroya.

Oviedo: Viti; Murúa (Hicks), Gaspar, Zúñiga, Sañudo, Rivas, Berto, Bango, Vinyals, Carlos (José) y Sarriugarte.

Arbitro: Merino González, del colegio canario. Mostró tarjeta amarilla a Viti, Gaspar y Bango del Oviedo, y a Villanova, Pascual e Higuera, del Zaragoza.

GOLES:

1-0. M. 3: Sañudo, en propia puerta, al ceder mal al meta Viti.

1-1. M. 75: Hicks, de fuerte remate, que Chilavert no acierta a despejar.

Incidencias: Partido de vuelta de octavos de final de la Copa del Rey, disputado en el estadio de La Romareda ante 20.000 espectadores, que dejaron en taquilla cerca de dos millones de pesetas. Césped en malas condiciones.

Comentario:

El Zaragoza se clasificó para la siguiente fase de la Copa del Rey, tras empatar a un gol en Oviedo, partido que complicó a los maños la eliminatoria más de lo previsto, al conseguir el Oviedo un tardío gol y presionar durante los últimos minutos en busca de igualar el resultado global.

Un grave error defensivo del Oviedo, en el minuto tres, en el que Sañudo no se entiende con su guardameta Viti, hizo subir el primer tanto al marcador, dejando la eliminatoria prácticamente sentenciada.

En la segunda parte, los asturianos aprovecharon el desgaste de los locales para abrir más sus filas y llevar el peligro a la portería de Chilavert. La incorporación del delantero paraguayo Hicks dotó de un mayor poder ofensivo a su equipo, que, tras la consecución de su gol, en el minuto 75, pensó en la posibilidad de igualar la eliminatoria y comenzó a desarrollar su mejor juego.

Eurobasket-91

97-108 La mala primera parte hundió a los españoles frente a Yugoslavia

Javier Sánchez

Enviado especial

PALMA DE MALLORCA. EFE.

ESPAÑA, 97
YUGOSLAVIA, 108

España (44+53): Montero (6), Biriukov (16), Bosch (–), Antonio Martín (11), Ferrán Martínez (6) –cinco inicial–, Villacampa (30), Fede Ramiro (2), Romay (10), Cargol (2), Andreu (14).

Yugoslavia (60+48): Danilovic (5), Kukoc (34), Zdovc (9) Cutura (12), Radja (23), –cinco inicial–, Pavicevic (11), Perasovic (12), Arapoviz (2), Komazec (–).

Arbitros: Zych (POL) y Fioritto (ITA). Excluidos por cinco faltas personales Danilovic (m. 27) y Pavicevic (37).

Incidencias: Partido disputado en el Palacio Municipal de Deportes de Palma de Mallorca, ante unas 3.000 personas, correspondiente a la tercera jornada de la fase de clasificación para el Eurobasket-91, grupo C.

La selección española sufrió ayer una nueva derrota ante Yugoslavia, provocada esta vez por un mal comienzo de partido que permitió a la selección balcánica adquirir una ventaja en el marcador que ya fue insalvable para los hombres de Díaz Miguel, pese a que en la segunda parte se jugó para ganar.

Díaz Miguel, como ya había anunciado, puso sobre Kukoc a Antonio Martín, táctica a todas luces desacertada porque el jugador yugoslavo siempre puso en evidencia al pivot español. A continuación, recayó sobre Bosch la difícil tarea de frenar a la figura yugoslava, mientras que Martín lo intentaba, con algo de mejor suerte, con Cutura.

Este cambio, sin ser el ideal, dio a los españoles un pequeño respiro al colocarse a ocho puntos de su rival en el minuto 6 (12-20). A continuación, el seleccionador nacional puso a Cargol sobre Kukoc, pero éste pronto tomó la medida a su nuevo marcador y, con la ayuda de un Radja impecable en sus entradas, llevaron a los yugoslavos a colocarse con un favorable 34-19 en el minuto 11.

Díaz Miguel se decidió a dar un cambio a la fisonomía del equipo y dio entrada de una sola vez a Villacampa, que se emparejó con Kukoc, Romay y Ramiro. El nuevo quinteto dio otro aire al juego de los españoles, que empezaron a mostrar más garra en defensa y algo de más resolución en ataque.

En el minuto 14, España se colocó a 9 puntos (32-41), por lo que Ivkovic tuvo que solicitar un tiempo muerto. A partir de ahí, nuevo festival de los yugoslavos que volvieron a escaparse en el marcador, si bien es verdad que ya no con la misma facilidad que en los minutos iniciales. Díaz Miguel se decidió todavía a otro cambio, el de Andreu por un Antonio Martín muy desafortunado en ataque con tan sólo dos canastas de 10 intentos.

Pese a todo, los españoles no pudieron impedir que los yugoslavos se marcharan al vestuario con 16 puntos de ventaja que ya iban a marcar el desarrollo de los segundos veinte minutos (44-60).

En el minuto 25, la diferencia se redujo ya a los nueve puntos (56-67), momento en el que el seleccionador yugoslavo solicitó su primer tiempo muerto de este periodo. Pese a que la selección española continuó presionando en defensa, el equipo yugoslavo siguió dominando en el marcador gracias a su gran efectividad en el tiro a canasta y a la labor de Kukoc y Radja.

Un nuevo estirón yugoslavo les colocó en el minuto 36 con un 96-81, que ya dejaba prácticamente resuelto el encuentro, que terminó con once puntos de diferencia a favor de los yugoslavos, pese a que los hombres de Díaz Miguel mantuvieron su lucha hasta el bocinazo que puso término al encuentro.

DIAZ MIGUEL:
LES REGALAMOS NUEVE MINUTOS Y ESO SE PAGA

PALMA DE MALLORCA. EFE.

Antonio Díaz Miguel, seleccionador español de baloncesto, afirmó al término del encuentro que el equipo hispano disputó frente a Yugoslavia que les habían "regalado nueve minutos y eso, frente a una selección como la yugoslava se termina por pagar".

"Tuvimos un comienzo muy desafortunado, con una defensa muy floja, que permitió a los yugoslavos campear por sus respetos en nuestra zona. Por si eso fuera poco, en ataque estuvimos muy por debajo de nuestro potencial, con unos porcentajes muy bajos que nos impidió mantener el ritmo. Todo eso, frente a una selección como la yugoslava se paga al final", señaló el técnico español.

EURO CHINCHILLAS

CRIAR CHINCHILLAS LE PROPORCIONARA UN RENDIMIENTO AL AÑO DEL 100 % DE TODO SU CAPITAL INVERTIDO

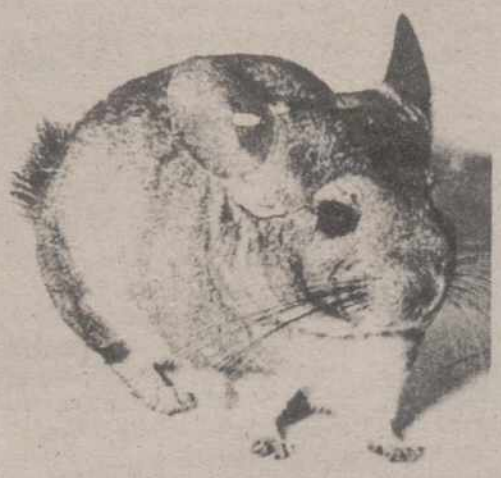

La chinchilla es el animalito que mayor rendimiento proporciona puesto que su piel es la que más se cotiza en el Mercado Europeo y Mundial.

La chinchilla es el animalito que por su adaptabilidad puede reproducirse en cualquier sitio de la casa. Ejemplo: una habitación, un garaje o un sótano. La chinchilla no da molestias, es dócil y no huele y tan solo necesita 10 minutos al día para su cuidado.
Vive en familias formadas por 5 hembras y 1 macho, cada hembra cría tres veces al año.

EURO CHINCHILLAS se compromete a comprar toda la producción y a reponer todos los reproductores que por muerte o esterilidad hubiere en todo el periodo de crianza.

GARANTIZANDO LA COMPRA DE TODAS LAS CRIAS A UN PRECIO MINIMO DE 1.200 Y 16.000 PTAS. UNIDAD, ESTANDAR O MUTACION, RESPECTIVAMENTE.

Para más información:

Delegado para Palencia
Sr. Julio José Rodríguez Herrero

34475-VILLAELES DE VALDAVIA (Palencia)
Teléfono (988) 89-51-89

M.C.D.2022

2.ª División Nacional Femenina de Baloncesto

EL FILIPENSES CAJASALAMANCA, A BURGOS

Porfi Fisac: «Hay que ganar obligatoriamente para estar arriba»

FOTO LUIS

Matilde, entrenadora en Burgos por ausencia de Porfi Fisac

C. M. S.

El Filipenses Cajasalamanca se sacó el pasado domingo la espina de sus dos derrotas consecutivas frente al potente Sarabris. Para el técnico colegial, **Porfi Fisac**: *"Mejoramos actuaciones anteriores, aunque no llegamos a jugar como sabemos y queremos. Se defendió bien la primera parte sentenciando el resultado, pero sin exhibir el nivel que pretendemos alcanzar".*

Este sábado, a las 18 horas, visita al C.B. Burgos. Un equipo en alza, aunque Porfi es claro: *"No cabe duda que es de los rivales que aspiran a estar arriba, pero debemos hacer lo imposible por regresar victoriosos si de verdad aspiramos a todo en este campeonato. ¿Cómo jugaremos? Con una defensa individual fuerte y evitando la precipitación en ataque para no perder tantos balones como hasta ahora".*

Mireia sigue de baja, mientras el técnico es casi seguro que no pueda desplazarse al coincidir con su partido como jugador del Cajapalencia. Por tanto, en Burgos dirigirá el equipo Matilde que formará inicialmente, por órden del técnico titular, con Eva, Coral, Mónica Domínguez, Rosa Rodrigo y Rosa Infante o Puri Donis. También irán Raquel, Marta, Mónica Bultó, Mónica Bravo y Malén.

RESULTADOS Y CLASIFICACION

Los resultados completos de la pasada jornada fueron los siguientes:

Páginas Amarillas 60, Hichu 56

Jesuitinas Cajasegovia 81, proyecto Uno 51

Alvarado Gab 46, Burgos 47

Filipenses Cajasalamanca 77, Sarabris 50

C.J. Informática 61, Delicias 46

La clasificación actual:

	J	G	P	Ptos.
C.J. Informática	5	5	0	10
FILIPENSES	5	3	2	8
C.B.F. Hichu	5	3	2	8
Club B. Burgos	4	3	1	7
A.D. Sarabris	5	2	3	7
Alvarado Gab	5	2	3	7
A.D. Delicias	5	2	3	7
Jesuitinas Cajasegovia	5	2	3	7
Páginas Amarillas	4	2	2	6
C.D. Proyecto Uno	5	0	5	5

El resto de encuentros para la próxima jornada:

Delicias-Páginas Amarillas
Sarabris-C.J. Informática
Proyecto Uno-Alvarado Gab
Hichu-Jesuitinas Cajasegovia

El Club Palentino de Pelota, a Colmenar Viejo

Finales del Campeonato de España de 2ª Categoría

Pete

Una vez concluida la fase nacional del Campeonato de España de Clubs de 2ª Categoría, el sábado día 2 se disputarán las semifinales y el domingo 3 la final en el Frontón Municipal de Colmenar Viejo (Madrid). En las primeras Palencia se enfrentará al Club Pelotazale de San Sebastián a partir de las 10,30 horas y el Club de Pelota Benahadux de Almería al Club Quijote de Ciudad Real esa misma tarde.

Los palentinos afrontan estos encuentros con serenidad preparándose bien físicamente para no ser sorprendidos, aunque conscientes del potencial donostiarra así como del resto de semifinalistas que han alcanzado esta condición por algo. Suerte a nuestros paisanos que estamos seguros ratificarán su buen momento y que en Palencia se sabe jugar, y bien, a la pelota.

Los partidos de los equipos palentinos

LA TERCERA DIVISION NACIONAL DE BALONCESTO

Próxima jornada: Aguilar-Auto Escuela Ignacio y J. T. Ponferrada-Castilla

Carlos M. SANTOYO

EL C.B. AGUILAR (8) RECIBE AL AUTO-ESCUELA IGNACIO (7)

El C.B. Aguilar cayó derrotado el pasado sábado en la capital frente al C.D. Castilla en un encuentro que recuerda el técnico galletero, **Felipe de la Torre:** *"Empezamos muy bien, pero regalamos balones increíbles al rival que éste supo aprovechar. Y errores de este calibre, frente a un adversario veterano, suelen ser decisivos. De todas las formas se ratificó que estamos mejorando y aquiriendo la confianza precisa para militar con garantías en esta categoría".*

Este sábado, a las 18,30 horas, los aguilarenses reciben en nuevo encuentro de rivalidad provincial al Auto-Escuela Ignacio. Una visita que se espera con optimismo: *"Sabemos que su nivel es parejo al nuestro, pero el factor campo será definitivo. No hay que olvidar que en Aguilar nos transformamos, con el apoyo del público, sacando adelante los partidos con mayor facilidad".*

Felipe de la Torre alineará inicialmente a Pedro, Vilda, Mari, Roberto y Toño. En el banquillo estarán Manu, Ruiz, Villegas, Garrido, Ignacio, Juanjo, Benito y Luis Angel, los tres últimos luchando por dos puestos.

El C.B. Juventud Auto-Escuela Ignacio regresaba la pasada jornada de Avila con dos puntos trabajados al límite frente al Seguros Cáser. Su entrenador, **Tito Llamas**, no pudo dirigir al equipo desde el banquillo por enfermedad...pero presenció la evoluciones de sus hombres desde la grada: *"La primera parte fue mala debido a la deficiente labor reboteadora y a la precipitación en ataque, como demuestra que perdiéramos de 15 puntos en el descanso. Luego mejoramos ostensiblemente al saltar a la cancha mentalizados y, con sacrificio y tranquilidad a la vez, remontamos sorprendentemente".*

FOTO LUIS

Patas, jugador del Auto-Escuela Ignacio

El técnico confía en el triunfo en Aguilar de Campoo: *"Entre otras cosas porque necesitamos ganar si de verdad queremos estar arriba de la tabla. Y trabajando como en Avila podemos sorprender al contrario".*

Esta semana, a la espera de la recuperación del míster titular, también ha dirigido las sesiones de entrenamiento Javier Blanco. Este, casi con toda seguridad, repetirá quinteto titular en Aguilar: José Manuel, Marcelino, Tapia, Javi Sarabia y Manolo Gutiérrez. Los demás convocados: Luisan, Alberto, Julio, Carmelo, Herrero, Patas y Juanvi.

El encuentro lo arbitrarán los colegiados palentinos López Ortega y Calderón.

EL CASTILLA (8) VISITA AL J.T. POFERRADA (5)

El Alerta Castilla continúa imparable en la categoría, como demuestra que no conozca aún la derrota. El último triunfo, frente al Aguilar, fue importante para su técnico **Eugenio Palomino**: *"Sobre todo porque nos enfrentamos a un equipo francamente bueno y muy luchador. El encuentro resultó por eso emocionante, aunque llegamos a alcanzar una ventaja de 20 puntos. Y es que con ella nos relajamos remontando los visitantes a base de presionar. Por fortuna habíamos defendido muy bien con anterioridad y la renta bastó para sumar la victoria".*

Este domingo, a las 12,30, se enfrenta en Ponferrada al colista J.T. La posición del cuadro berciano en la tabla no debe confiar sin embargo a los carmesíes: *"El rival militó recientemente en 2ª División y conocemos las dificultades que entraña su cancha. Tanto por el público como por los nefastos arbitrajes que allí se sufren. Sin olvidar a la violencia de la que suelen hacer gala los jugadores locales".*

Para este encuentro, Palomino no podrá contar con Baltasar Cermeño, lesionado el pasado sábado, que sufre un esguince en la rodilla. El cinco inicial más probable: Carlos Juez, Carlos del Olmo, Javier Hoyos, Carlos Gómez y Joaquín. El resto de convocados: Fernando López, José Luis, Abel, Mediavilla, Michel, Alvaro y Chema.

RESULTADOS Y CLASIFICACION

Los resultados completos de la pasada jornada:

La Salle Iberduero 109, Toreno 45

Benavente 91, J.T. Ponferrada 74

Castilla 70, Aguilar 62

Cáser 65, Auto Escuela Ignacio 69

Descansó: Novo Colchón

La clasificación actual:

	J	G	P	Ptos.
La Salle Iberduero	4	4	0	8
Novo Colchón	4	4	0	8
CASTILLA	4	4	0	8
C.B. AGUILAR	6	2	4	8
AUTOESCUELA I.	5	2	3	7
Benavente C.B.	5	2	3	7
Seguros Caser	5	1	4	6
C.B. Toreno	5	1	4	6
J.T. Ponferrada	4	1	3	5

El resto de encuentros para la próxima jornada:

Toreno-Benavente
Novo Colchón-La Salle Iberduero
Descansa: Cáser

El Cross de Venta de Baños, pendiente de una reunión en Madrid con TVE

Esta tarde, en Madrid, se sabrá si la nueva edición del Cross Internacional de Venta de Baños se televisa o no en el programa Domingo Deporte.

Como informábamos la pasada semana, la no confirmación de este extremo había hecho peligrar la organización de la prueba, aunque el Ayuntamiento ferroviario aseguró que se celebraría de todas las formas...obligando el presupuesto, recortado por ese motivo, a prescindir de algunas figuras tanto españolas como extranjeras.

Hacia la capital de España se ha dirigido el alcalde ventabañense, Javier Hernández, que iba a ser recibido, junto a otros organizadores de pruebas de cross del pais asociados a la ANOC, por el jefe de deportes del ente público, Julio Bernáldez. Esperemos que todo se solucione y que Venta de Baños vuelva a sonar en diciembre a nivel nacional por la calidad de una carrera a la que habían confirmado su asistencia los lusos hermanos Castro y el toledano José Luis González.

M.C.D.2022

2.ª División Nacional de Baloncesto

Difícil salida del Suheca Cedesa a La Bañeza

EL CAJAPALENCIA, A VENCER Y CONVENCER FRENTE AL TREBOL

Gonzalo, técnico colegial: *«Mejoraremos en la segunda vuelta»*
Francis, técnico morado: *«Queremos borrar la imagen ofrecida frente al Juventud»*

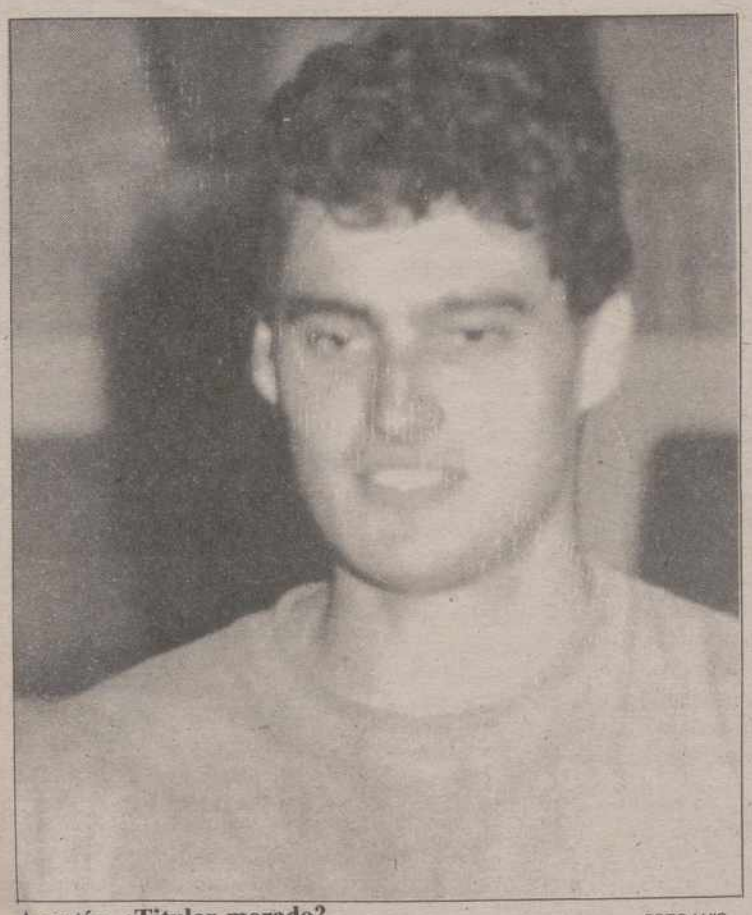

Agustín, ¿Titular morado? FOTO LUIS

Carlos M. SANTOYO

Este fin de semana se disputa la octava jornada de 2ª División Nacional Masculina de Baloncesto, categoría en la que militan Cajapalencia y Suheca Cedesa Maristas.

EL CAJAPALENCIA (11) RECIBE AL TREBOL GRUPO (10)

El Cajapalencia, tras el obligado descanso de la pasada jornada, se enfrenta en el Pabellón Municipal al Trébol Grupo. Un equipo que siempre se situó entre los grandes de 2ª División aunque este año, según cuentan, ha disminuido su potencial debido al recorte de presupuesto...aunque sus resultados también están siendo buenos, como demuestra que solamente haya perdido dos de los seis encuentros disputados.

Para **Francis González**, técnico morado, el parón liguero ha venido bien: *"Por supuesto. Otras veces suele ser contraproducente ya que corta el ritmo de la competición, pero después de jugar tan mal frente al Juventud precisábamos este descanso al objeto de centrarnos de nuevo"*. La poco convincente victoria frente a los cántabros ya está olvidada: *"Era uno de los objetivos de estas semanas. Nosotros fuimos los primeros que salimos descontentos del Pabellón por el pobre espectáculo ofrecido fruto sin duda de un día tonto. No creo que fuese por exceso de relax o prepotencia como se ha dicho. Simplemente que todos los equipos tienen una jornada mala y a nosotros nos correspondió esa. Sin olvidar que a pesar del ínfimo nivel exhibido nos adjudicamos la victoria. Y eso es a la postre lo que importa"*.

Los entrenamientos, según el técnico, se han desarrollado con normalidad a pesar de las improvisadas vacaciones en la competición: *"En efecto. Los efectuamos tres días semanales como suele ser habitual. La única diferencia ha estribado en que disfrutamos un fin de semana libre. Rcuperando además a Víctor Hernández de su lesión y esperando hacer lo propio con Carlos Mendiguchía"*.

Los informes del Trébol animan al optimismo al míster cajero: *"Parece que su potencial es menor que años atrás, aunque no podemos fiarnos de nadie pues todos los equipos son peligrosos. Lo demostró el Juventud en nuestra cancha y lo están ratificando los resultados que se registran jornada a jornada. Según tenemos entendido lo mejor de los asturianos son los aleros y lo peor los pivots. Imagino que serán peleones, pero que podamos ganarles con nuestras armas: una defensa individual muy fuerte y rapidez al contraataaque"*.

Francis no sólo piensa en vencer: *"Queremos convencer de nuevo, como hicéramos frente al Cajazamora o en Salamanca, para que la afición olvide esa pobre imagen del día del Juventud. No defraudar en definitiva a los espectadores que acudan a partir de las 18,30 horas del sábado al Pabellón Municipal"*.

Porfi Fisac, Antonio Velicia, David Pérez y Tomás Teja son fijos en el quinteto titular. El otro puesto se lo disputarán Ignacio Mendiguchía y Agustín de Lózar. El entrenador explica los motivos de la duda: *"Ignacio suele cargarse pronto de personales y hay que reservarle en los últimos minutos, cuando su concurso es más importante. Esta vez quizás lo hagamos al revés: que comience jugando Agustín, que está trabajando también fenomenal, para que luego permanezca hasta el final en cancha Mendi"*. Junto a ellos están citados Juanra, Iñaki, Angel Gómez, Víctor, Cali y Carlos Mendiguchía. Este, de no recuperarse, dejaría su puesto a Rubén o Deme Gutiérrez. Continúa de baja por lesión Chema Gutiérrez.

El partido lo arbitrarán Arconada y Reguera.

EL SUHECA CEDESA MARISTAS (7) VISITA AL TETRAMIN LA BAÑEZA (9)

El Suheca Cedesa Maristas por su parte visita a las 18,30 del domingo, en tierras leonesas, al Tetramín La Bañeza. Un equipo en el que habían depositado muchas esperanzas esta temporada sus aficionados tras reforzarse con jugadores procedentes del Elosúa y asumir las funciones de técnico el carismático Capetillo.

Aunque no atraviesan un buen momento, el cuadro colegial lo tendrá francamente difícil para sorprender. Eso que la plantilla continúa trabajando a buen ritmo y con optimismo sin tener en cuenta los resultados cosechados hasta ahora.

Gonzalo Ibáñez, por ejemplo, se muestra satisfecho por el rendimiento de los suyos el sábado anterior frente al Vetusta a pesar de la derrota: *"Salí muy contento de la entrega de la gente y cómo plantamos cara a uno de los favoritos del grupo. Fue una lástima que estuviéramos tan desacertados en los lanzamientos de tiros libres y algunos ataques ya que, de haber acompañado la fortuna, no nos hubiesen ganado con tanta facilidad los astures"*.

Las declaraciones del técnico estudiantil a El Diario Palentino el pasado sábado, asegurando que no era un farol pensar en el triunfo, fueron muy comentadas a lo largo de la semana y calificadas por algunos como auténtica "machada" digna de salir en la sesión que con ese mismo titulo publica diariamente en su última página el periódico deportivo Marca. Ibáñez sin embargo se ratifica en su comentario: *"Sólo nos faltó rematar la faena. Y de habernos rodado un poquito mejor las cosas ahora seguramente estaríamos refiriéndonos al triunfo del Suheca Cedesa. Y por tanto al acierto de esa afirmación que hice y que, como señalé en su día, no se trataba de un farol ni nada por el estilo"*.

Gonzalo rebosa optimismo por los cuatro costados: *"El equipo va a ir a mas. Falta acoplarse todavía tanto a mi forma de trabajo como a la categoría. Tratamos de mejorar el ataque, coordinar los sistemas y jugar mayor número de balones interiores para finalizar óptimamente los contraataques. En eso se basa nuestro juego y, ajustando la defensa, la segunda vuelta será completamente diferente"*.

Lo que ya no parece tan fácil es la visita a La Bañeza. Y no digamos nada recibir una semana después al Cajazamora: *"Bueno, el Cajazamora suele actuar en plan pasota en sus desplazamientos, como lo demuesran sus dos derrotas cuando en teoría es el más potente del grupo. En cuanto a La Bañeza es un campo que conocemos de la época de 3ª y es dificilísimo por todo: equipo...y ambiente. De todas las formas, a pesar de sus refuerzos, el Tetramín no parece atravesar un buen momento y se ha desinflado. Ya veremos lo que pasa"*.

Tasio Lucas, Luis Angel Emperador, Antonio Galindo, Javier de la Calle y José Mota integrarán el cinco inicial. El resto de covocados: Rafa Catalina, Oscar Vallejera, Castro, Pepe Infante, Jaime Sacristán, Paty Llamas y Tito Sendino.

FOTO LUIS

Pepe Infante, jugador del Suheca

Liga Autonómica Juvenil de Baloncesto

La Salle-Orfeo recibe al Construcciones M. Andrés

Redacción

La Salle-Orfeo recibe a las 12 del domingo, en su Polideportivo de la Calle Colón, al Construcciones Metálicas Andrés de Segovia en partido correspondiente a la tercera jornada de Liga Autonómica Juvenil de Baloncesto.

El cuadro morado vencía el sábado anterior en Guardo al Ada Boardo en derby provincial recuperando así los puntos que le llevara el domingo inaugural el Colegio Leonés. Según su técnico, **Rafa Pastor:** "Nos costó muchísimo, pero saltamos a la cacha con una metalización muy superior a la de otras veces plasmándose en el resultado. De todas las formas está comprobándose que la igualdad impera en este grupo, por lo que nadie puede fiarse de nadie".

Para recibir a los segovianos, los palentinos continúan con la baja del lesionado Ernesto Catalina. El quinteto titular más probable lo formarán Emilio, Manuel, Caballero, Carlos y Bultó. En el banquillo: Alberto, Pablo, Junco, David, Ricardo y Raúl.

El encuentro lo dirigirán los Sres. López Muñoz y Carracedo.

RESULTADOS Y CLASIFICACION

Los resultados completos de la pasada jornada fueron los siguientes:

La Salle Valladolid 73, Maristas Idiomec de Valladolid 72
Zamora 83, Adus 86
Colegio Leonés 60, Maristas Elosúa 79
Ada Boardo 60, La Salle Orfeo 70
Const. M. Andrés 87, Cropusa 75

La clasificación actual:

	J	G	P	Ptos.
Maristas León	2	2	0	4
Adus	2	2	0	4
Maristas Valladolid	2	1	1	3
Colegio Leonés	2	1	1	3
La Salle Valladolid	2	1	1	3
Cropusa	2	1	1	3
LA SALLE-ORFEO	2	1	1	3
Const. M. Andrés	2	1	1	3
ADA BOARDO	2	0	2	2
Zamora	2	0	2	2

El resto de encuentros para la próxima jornada:

Maristas-Cropusa Tizona
Maristas Elosúa-**Ada Boardo**
Adus Salamanca-Colegio Leonés
La Salle Valladolid-Zamora

M.C.D.2022

Lolo, Mauro o Geli, al banquillo

GANGOSO, TITULAR EN MEDINA

Si el Palencia puntúa, los directivos primarán a los jugadores con ese 10% retenido en su día como multa.

C. M. S.

Anoche celebró una nueva sesión de entrenamiento la plantilla del C.F. Palencia. Esta se centró en carreras de ritmo y ejercicios de abdominales a la espera del partidillo que tenía previsto disputar esta tarde frente a un combinado de 1ª Regional y Juveniles de la entidad.

José Manuel Molinero causó baja este miércoles debido a que pensaba visitar al fisioterapeuta. Carlos-Abel, López y Uco confirmaron que no se encuentran en condiciones para jugar este domingo en Medina del Campo, aunque el último mejora a pasos agigantados y comenzará a pegar a la pelota la próxima semana siendo muy probable que reaparezca frente a la Segoviana. Mariano García está pendiente de la llamada telefónica de Lolo desde León ya que se desconoce su actual estado después de ese pinchazo que sufre en el cuadriceps y que obligó a su sustitución frente al Valladolid Promesas.

En el campo de Acción Católica, a las cuatro de la tarde del domingo, el central Luis Gangoso formará con toda seguridad en el once inicial. Lo que no ha decidido aún el técnico es a quién sustituirá: Lolo, Mauro o Geli. El primero por su dolencia y los dos últimos porque no quiere exponerse a que ambos vean la cuarta tarjeta amarilla. Una cosa está clara: Pedro-Alberto, impresionante en las últimas jornadas, seguirá en el equipo -al igual que Fernando- aunque aquél adelantará su posición a la línea media para actuar como "segundo" organizador.

Luis Gangoso

JUNTA DIRECTIVA

La Junta Directiva del C.F. Palencia solicitará al Ayuntamiento en efectivo el 85 % de ese 50% de los beneficios que le concederá la agencia Balkis por la explotación publicitaria en La Balastera dejando el 15 % restante para mejoras en la propia instalación. Lo que no se sabe es si el Consejo de Administración del Patronato aceptará la propuesta y si, en caso de respuesta afirmativa, los arreglos del campo tendría que gestionarlos el Club o la propia Corporación Local. No obstante, lo que pretenden los responsables de la entidad es recibir ese dinero, vital para cubrir el presupuesto, a la espera de negociar definitivamente con Balkis parte de su porcentaje.

Los dirigentes morados han decidido primar a la plantilla con ese 10 % que retuvieran en su día de la nómina de octubre a los jugadores por bajo rendimiento en caso de puntuar en Medina del Campo. Y si las cosas siguen rodando bien, teniendo en cuenta el dificilísimo calendario de encuentros a afrontar las siguientes jornadas, también premiarían a los pupilos de Mariano García con los ingresos de la venta del talonario de papeletas para la rifa navideña. O, lo que es lo mismo, 10.000 pesetas por barba.

El tesorero del Palencia, Angel Azpeleta, comprobó ayer con satisfacción cómo la "cuenta" bancaria crecía al recibir de Chocolates Trapa las 600.000 pesteas de subvención correspondientes a los dos últimos meses. 500.000 destinadas al equipo de 3ª División y 100.000 a las secciones inferiores cuyas plantillas también lucen su publicidad en las camisetas.

Una importante inyección económica que servirá para abonar la nómina de noviembre antes del encuentro del domingo.

En otro orden de cosas señalar que se ha desestimado la idea de jugar algunos partidos ligueros por la mañana, caso del día 10 frente a la Segoviana, una vez estudiados los pros y los contras. Nos alegramos.

Javier Alario, duda por lesión

ANA, LOLI, ANGELINES Y EL CLUB PUENTECILLAS, AL CROSS DE ALCOBENDAS

Redacción

El próximo domingo se disputará en Alcobendas (Madrid) el ya tradicional Cross de la Constitución. En esta prueba, en categoría absoluta masculina, pensaba participar Javier Alario, aunque es duda al sufrir un tirón que le obligó a retirarse recientemente en el Cross Bertoldino de León. En caso de competir contará como principales enemigos a batir con los hispanos Antonio Prieto, Vicente Polo, Juan José Rosario y Abel Antón. También estarán los portugueses José Regalo y Carlos Monteiro así como los británicos Kevin Forster, David Lewis y Mark Rowland, éste medalla de bronce en 3.000 osbtáculos en los últimos Juegos Olímpicos.

En categoría femenina competirán las palentinas del equipo Kelme: Angelines Rodríguez, Dolores Rizo y Ana Isabel Alonso que tendrán como rivales más importantes a la subcampeona mundial de cross y bronce en los 10.000 metros en Seúl, la británica Angela Tooby; las portuguesas Ana Moreira y Alicia Silva y la inglesa Wendy Sly, campeona de su país en esta especialidad.

En categorías inferiores también estarán presentes los atletas del Club Puentecillas. Algunos de éste, los menores de 16 años, reanudarán el triathlon suspendido por el tiempo el sábado pasado y que se disputará los días 2 y 3 de diciembre en el Campo de la Juventud.

El presupuesto de la carrera de Alcobendas asciende a ocho millones de pesetas y tomarán la salida 1.500 atletas.

FUTBOL PROVINCIAL

Acuerdos del Comité de Competición y próxima jornada

Los acuerdos más importantes adoptados por el Comité de Competición:

-Primera Regional: Cuatro partidos de suspensión a Manuel López González (Palencia), uno por acumulación y tres por insultos al árbitro. Suspendidos por un partido: Luis López de Bustos (Torquemada), José C. Calvo García (Saldaña), Javier Frechilla (Monzón), Octavio Ramos (Barruelo) y Jesús Pérez Carazo (Villamuriel). Advertidos de suspensión: Luis Fuente Mata (Alar) y Luis M. García Cabeza (Palencia). En el capítulo de clubs se señala el 6 de diciembre para celebrar el Dueñas-Melgar suspendido en su día.

-En juveniles: Suspensión de un partido a Marcos Tranche (Cristo Atl.), Carlos Ruiz (Cervera), Jesús Rusiñol (Cervera) y Andrés Ortega (Aguilar). Advertidos de suspensión: Julio López (Villarramiel), Pedro del Olmo (Venta de Baños), Alberto Rodrigo (San Antonio) y Eladio Tejedor (San Antonio).

-En escolares: tres partidos de suspensión al cadete Alberto Antón (Astudillo) por agresión a un contrario.

Los partidos para la próxima jornada:

PRIMERA REGIONAL

Villamuriel-Alar
Monzón-Barruelo
Melgar-Cervera
Saldaña-Dueñas
Castilla Dueñas-Becerril
Paredes-Baltanás
Torquemada-Boadilla
Palencia-Cristo Atlético (La Balastera)

Todos los partidos, a las 15,45 del domingo, en los campos citados en primer lugar.

JUVENIL PROVINCIAL

Sábado 2, a las 15,45 horas, en los campos citados en primer lugar:

Venta de Baños-Guardo
San Antonio A-Velilla
Villarramiel-San Antonio B
Cervera-Villamuriel
Aguilar-Cristo Atlético

Domingo, 3:

Palencia-Castilla Dueñas, a las 12 en Las Ferrallas

FUTBOL ESCOLAR

-Cadetes.-

Sábado, 2:

Villamuriel-P.R.D.Castilla, a las 12,45 en Villamuriel
Palencia B-Ave María, a las 10 en Las Ferrallas
E.M. Venta de Baños-Atl. Palencia, a las 12,45 en Matadero
Astudillo-Seminario Menor, a las 12 en Torquemada
Palencia A-San José, a las 11,30 en Las Ferrallas
Descansa: San Telmo

-Infantiles.-

Sábado, 2:

Villamuriel-Reparadores, a las 11,15 en Villamuriel
Palencia B-San Antonio, a las 15,45 en Las Ferrallas
Ave María-Cristo Atlético, a las 12 en Viñalta
Don Orione-San José, a las 11,30 en Frómista
Torquemada-Seminario Menor, a las 10,30 en Torquemada
Venta de Baños B-Palencia A, a las 10 en Matadero

Domingo, 3:

P.R.D. Castilla-Venta de Baños A, a las 10,30 en Viñalta
Descansa: San Telmo

-Alevines.-

Sábado, 2:

San Juanillo-Cristo Atlético, a las 10,30 en Viñalta
Venta de Baños B-Castilla Dueñas, a las 11,30 en Matadero
Villamuriel B-Palencia B, a las 10 en Villamuriel
San Telmo-Campo de la Juventud, a las 11 en San Telmo

Domingo, 3:

Villamuriel A-Venta de Baños C, a las 11 en Villamuriel
Peña Castilla-Venta de Baños A, a las 12 en Viñalta
Palencia A-San Antonio, a las 10,30 en Las Ferrallas
Descansan: Santoyo y Don Orione

-Benjamines.-

Sábado, 2:

San Juanillo A-Reparadores, a las 11,15 en Viñalta
San Juanillo B-Venta de Baños A, a las 12,15 en Viñalta

Domingo, 3:

P.R.D. Castilla-Venta de Baños B, a las 12 en Viñalta

RESULTADOS Y CLASIFICACION EN BENJAMINES

Resultados completos de la segunda jornada:

Colegio Reparadores, 1-San Juanillo "B", 2.
E.M. V. Baños "B"-San Antonio (suspendido).
E.M. V. Baños "A", 1-P.R.D. Castilla, 1
Descansó: San Juanillo "A"

	J	Ptos.
S. Juanillo "B"	2	3+3
P.R.D. Castilla	2	2+2
E.M. V. Baños "A"	2	2–2
San Juanillo "A"	1	1+1
E.M. V. Baños "B"	1	1–1
Colegio Reparadores	2	1–3
San Antonio	0	0

M.C.D.2022

Cataluña, Cantabria, Aragón, Baleares y Castilla y León acuerdan en Valladolid solicitar el cumplimiento de los Estatutos

Consejeros de Comunidades no socialistas proponen al Gobierno un «pacto de Estado» para el sector agrario

Valladolid, ICAL

Los consejeros de Agricultura de las Comunidades Autónomas no socialistas que asistieron ayer a la reunión interregional celebrada en Valladolid propondrán al nuevo Gobierno de la nación que institucionalice la mesa sectorial, para coordinar las políticas agrarias de las diferentes regiones y delimitar claramente las funciones del Ministerio de Agricultura y Autonomías en un área donde prácticamente todas las competencias han sido transferidas a las Comunidades Autónomas. Se trata de lograr un "pacto de Estado" para el sector agrario que se concrete en el diálogo, la colaboración y la cooperación.

Tan sólo los consejeros de Baleares y Aragón y dos representantes de Cataluña y Cantabria atendieron la invitación realizada por el titular de Agricultura de Castilla y León para analizar la postura de las autonomías ante la aplicación de la Política Agraria Común, así como las relaciones con el Ministerio de Agricultura, Pesca y Alimentación. Si bien la invitación había sido realizada a todas las Comunidades Autónomas, tan sólo algunas con gobiernos no socialistas acudieron a la cita, aunque otras excusaron su asistencia. No obstante, en la "minicumbre" celebrada ayer en Valladolid se decidió remitir a todas las Consejerías de Agricultura el acuerdo adoptado para el caso que quieran prestar su apoyo.

En concreto, los representantes de Cataluña, Baleares, Aragón y Castilla y León acordaron remitir al presidente en funciones una carta en la que solicitan que el próximo ministro de Agricultura ("sea quien sea"), convoque la mesa sectorial de cooperación con las Comunidades Autónomas para "coordinar y mejorar la gestión en política agraria y distinguir el desarrollo regional". Según Fernando Zamácola, "queremos ejercer los derechos que los diferentes Estatutos de Autonomía nos confieren para salir de la situación dura en que se encuentra la agricultura y ganadería de nuestro país".

Lo que se propone, en definitiva, es un "pacto de Estado" para el sector agrario por el que, en primer lugar se institucionalice la mesa de cooperación "que hasta ahora ha funcionado a hechos consumados", que facilite la aplicación directa de la Política Agraria Común por las Comunidades Autónomas y una unidad de acción Autonomías-Estado ante la CE.

Incumplimientos

Este pacto de Estado es tanto más necesario, según Ernest Sena, asesor del consejero de Agricultura de la Generalitat de Cataluña, cuando "el Gobierno Central incumple la Constitución y los Estatutos de Autonomía" y no pone fin a un "proceso de reasunción de competencias en detrimento de las autonomías", proceso que se ha "incrementado de forma alarmante", desde la incorporación de España a la CE.

Los asistentes a la reunión coincidieron en denunciar la duplicidad de funciones que, de forma solapada, se produce por la actuación del Ministerio de Agricultura lo que conlleva "un incremento del gasto incomprensible para el ciudadano, cuando este Ministerio está prácticamente transferido", señaló Zamácola.

En la misma línea, el consejero de Baleares, Pedro Morey, denunció el riesgo de que los departamentos autonómicos de Agricultura se conviertan en delegaciones territoriales para ejecutar una política agraria: "El Ministerio tiene un papel de coordinador, aceptado por todos, pero no puede erigirse en el único interlocutor válido sin negociar previamente con las Comunidades la aplicación de la política agraria" y sin contar con su apoyo en su defensa de los intereses nacionales ante la CE.

Aún así, Zamácola señaló que las relaciones con la Administración Central son buenas. Los sucesivos enfrentamientos registrados en esta Comunidad el Ministerio de Agricultura únicamente son, según el consejero "pecata minuta", "pequeñas arruguitas en el conjunto".

Apareció otra botella adulterada en Léon

León de la Riva pide que no cunda la alarma por el agua mineral envenenada

Valladolid, ICAL

Ante la inquietud por la extensión del número de casos de agua mineral envenenada en Castilla y León, el consejero de Bienestar Social, Javier León de la Riva, ha solicitado públicamente que se extremen las medidas de precaución y de prudencia aunque al mismo tiempo el citado consejero ha solicitado que no cunda la alarma y la histeria.

Bienestar Social confirmó ayer la presencia de lejía en la botella adquirida por una mujer en Continente. Esta firma comercial, según han podido comprobar los inspectores que se trasladaron hasta el centro vallisoletano, retiraron las partidas de botellas existentes, como medida precautoria, y no se venderá agua mineral hasta que no se haya aclarado todo, según han explicado responsables de la empresa.

Un nuevo caso se detectó ayer en la capital leonesa. En esta ciudad una mujer entregó en la Oficina Municipal de Información al Consumidor una botella con un fuerte olor a cloro. La botella fue entregada abierta tras haber sido adquirida en un supermercado de la ciudad del que ya se han retirado las existencias de botellas de agua mineral.

Por otro lado, a última hora de ayer continuaba en observación en el hospital General Yagüe de Burgos una joven de 19 años de edad, Begoña Ruiz Alejo, que ingirió agua mineral de una garrafa que contenía cinco litros y que había sido manipulada. El envase de la garrafa presentaba un orificio aunque este último se encontraba bajo la etiqueta del precio.

Hasta ahora son ya cuatro el número de casos de agua mineral envenenada aparecidos en la Comunidad; dos en Burgos, uno en **Palencia** y otro en Valladolid. En esta última provincia se produjo también un caso cuya veracidad está resultando muy difícil comprobar. Se trata de una familia, que habitualmente vive en Madrid, y que tras comer en la localidad de Mota del Marqués presentó una denuncia en la capital de España, argumentando que uno de los miembros de la familia sufrió intensos dolores en el viaje de vuelta, achacando las molestias al agua mineral.

Presentadas 870 enmiendas parciales al Proyecto de Ley de Presupuestos de la Comunidad

Valladolid, ICAL

Los grupos políticos con representación en las Cortes Regionales han presentado un total de 870 enmiendas parciales al Proyecto de Ley de Presupuestos de la Comunidad Autónoma para 1989, que ahora deben ser descalificadas en ponencia como trámite previo a la elaboración del dictamen por parte de la Comisión de Economía. El grupo que mayor número de enmiendas han presentado ha sido el socialista, con más de setecientas.

En concreto, el PSOE presenta 717 enmiendas parciales –una vez que el pleno de la Cámara rechazó la propuesta del mismo grupo para que el proyecto de ley fuera devuelto a la Junta de Castilla y León–, el CDS otras 86, y el PP 67.

Las enmiendas socialistas se dirigen a la creación de un Fondo de Compensación Regional, con una asignación presupuestaria que se sitúa entre los mil y los tres mil millones de pesetas. A través de un segundo grupo de enmiendas, el PSOE pretende que sea contemplada la traducción presupuestaria de la comarcalización de la Comunidad y, por último, un tercer bloque tiene por objetivo conseguir una mayor dotación presupuestaria para los programas sociales, especialmente en las áreas relativas a la construcción de viviendas, infraestructuras agrarias, servicios sociales y cultura.

UCCL-COAG solicita una reunión urgente con Zamácola para tratar sobre los problemas de la apicultura regional

Valladolid, ICAL

La Comisión de Apicultura de la Unión de Campesinos de Castilla y León (UCCL-COAG) ha solicitado la convocatoria de una reunión urgente con el consejero de Agricultura y Ganadería de la Junta, Fernando Zamácola, para analizar la grave situación por la que atraviesa el sector apícola y estudiar la concreción de soluciones desde las competencias que posee la Junta en esta materia.

La organización agraria pretende solicitar la modificación de la orden 3-11-1987, que considera "improcedente e inadecuada para regular el desarrollo y ordenación de la apicultura en esta Comunidad" y, además, la sustitución de la Guía Sanitaria por otro documento "que refleje realmente la condición sanitaria de los apiarios ya que la guía actual no es operativa".

Los laboratorios pecuarios provinciales, señala UCCL-COAG, deben ser dotados del material y personal suficiente para el análisis de la patología así como de la calidad que tiene la miel y el polen, pues la ausencia de esa estructura acarrea graves perjuicios a los agricultores. Además, este sindicato agrario considera que la Consejería debe exigir medidas de estructura sanitaria al Ministerio para garantizar mejoras en la sanidad de la cabaña. La partida que la Consejería destina a investigación apícola debe reconducirse hacia esa mejora de los laboratorios, según UCCL, ya que antes de la investigación "deben sentarse otras bases que garanticen la supervivencia y desarrollo del sector, pues de lo contrario se estaría construyendo la casa por el tejado".

La gratuidad de los aprovechamientos agrícolas en los montes de utilidad pública constituye otra de las solicitudes del sindicato agrario, que señala como claros motivos tanto la actividad polinizadora de la abeja –que no sólo no esquilma el pasto sino que lo favorece y resulta, de esta manera, imprescindible para el mantenimiento ecológico del Medio– como la situación de ruina económica en que se encuentra el sector, que no permite al apicultor afrontar los elevados costos de esos asentamientos.

Esta organización profesional agraria expondría en la citada reunión la necesidad de incluir la apicultura entre las actividades ganaderas que se benefician de las Indemnizaciones Compensatorias de Montaña y Zonas Desfavorecidas así como el establecimiento de una "prima de polinización", ya instituida en varios países europeos, para premiar la riqueza generada por la abeja en el terreno agrícola y medioambiental.

Además, se solicita la mejora de la orden 29-5-1989 sobre el fomento de granjas de pequeños animales en concepto de subvención y en la cuantía de la partida presupuestaria. Finalmente, UCCL-COAG exige una demora en la devolución de las amortizaciones a préstamos concedidos a apicultores jóvenes, debido al riesgo de endeudamiento que genera la actual situación de crisis económica en el sector.

M.C.D.2022

En PALENCIA no se constituyó ninguna

143 nuevas Cooperativas en Castilla y León

Valladolid.

Iñigo Martínez, ICAL

El número de cooperativas constituidas en Castilla y León durante el pasado año se eleva a 143, lo que supone un claro crecimiento sobre años precedentes y que en fuentes empresariales se atribuye a la tónica de moderada expansión económica que se registra en la Comunidad.

El aumento más importante se produjo en provincias como Burgos, con 32, y Salamanca, con 30. **Palencia** es la única provincia de la Comunidad en la que no se constituyó ninguna nueva cooperativa. En Segovia, Soria y Zamora las variaciones experimentadas han sido mínimas: cuatro nuevas en Segovia y ocho en Zamora y Soria.

De las 143 creadas en toda la Comunidad, 24 han correspondido a Avila, 16 a León y 22 a Valladolid.

El número de socios que agrupan las 143 nuevas cooperativas constituidas en la Comunidad es de 1.788. El mayor número de socios corresponde a León ya que las dieciseis creadas en esta provincia han agrupado a un total de 605 personas, mientras que en el caso de Burgos las 32 cooperativas constituidas, han reunido sólo a 208 socios.

Otro apartado dentro de las coopertivas, esta vez el que se refiere a las de trabajo asociado, con fuerte implantación en la Comunidad en sectores como la madera y los servicios y que suman más de 300. Mientras que en provincias como Zamora y Segovia, dos de las menos desarrolladas de Castilla y León sólo se constituyó una cooperativa de trabajo asociado, en las provincias punteras de la Comunidad como Valladolid y Burgos, el auge experimentado en el número de este tipo de cooperativas ha sido importante. Así, en Valladolid se crearon en 1988 un total de 18, frente a las 15 de Burgos. En León y Salamanca el aumento es en este caso más moderado. En León se constituyeron ocho y en Salamanca doce.

En total en toda la Comunidad son 69 las cooperativas de trabajo asociado que se crearon en el 88 y que han acogido a un 521 socios que reparten de la siguiente forma: 69 en Avila, 114 en Burgos, 62 en León, 75 en Salamanca, 6 en Segovia, 44 en Soria, 146 en Valladolid y sólo 5 en Zamora.

Por otro lado, en 1988 se registraron en la Comunidad un total de 165 Sociedades Anónimas Laborales, con un total de 1.010 socios.

Según Antonio Garrigues Walker

«Los liberales deben ser más agresivos y diferenciarse de conservadores y socialistas»

Antonio Garrigues Walker

Salamanca, ICAL

El liberalismo debe ser más agresivo y conseguir diferenciarse políticamente de las opciones conservadoras y socialistas para afianzarse como fuerza de peso político en Europa, según afirmó ayer en Salamanca el político y economista Antonio Garrigues Walker durante el acto de clausura de los cursos sobre "Gestión empresarial y Dirección".

Garrigues Walker manifestó al diario "La Gaceta Regional" que ha sido muy importante conseguir que el CDS se haya integrado en la Internacional Liberal para representar el pensamiento liberal en España. El político añadió que los liberales integrados en el Partido Popular realmente no mantienen esta ideología, "como lo demuestra el hecho del alineamiento de estos en la Internacional Demócrata-Cristiana".

La situación de los partidos liberales en los diferentes países de Europa Occidental, según Garrigues, "no es nada fácil" y piensa que los liberales europeos deben centrarse en los objetivos: "Por un lado, que se definan políticamente y se distingan tanto de los conservadores como de los socialistas y, por otro, que tengan más agresividad para conseguir mayores éxitos".

El político y economista madrileño señala que el PSOE "ha aplicado estos años la única política económica posible y, en varios sectores concretos lo ha hecho muy bien". No obstante, señaló también la existencia de dos defectos: "Por una parte, no ha sabido calcular el ritmo de crecimiento de la economía española y, además, no ha sabido utilizar este crecimiento para conseguir hacer frente a dos grandes déficit: el de infraestructuras y el déficit público".

Pérez Villar formalizó un crédito de 2.500 millones con el Banco Europeo de Inversiones

Valladolid, ICAL

El consejero de Economía y Hacienda Miguel Pérez Villar, que ha participado junto con el presidente Jesús Posada en la Asamblea de los Estados Generales de Europa celebrada en Viena, firmó ayer en Luxemburgo un crédito por importe de dos mil quinientos millones de pesetas con representantes del Banco Europeo de Inversiones.

El importe de este crédito, del que podrá empezar a disponer la Junta en el plazo de quince meses, estará destinado fundamentalmente a la financiación de inversiones en la Comunidad así como al pago de los intereses de la deuda pública contraída por el Gobierno Autónomo.

El crédito concedido por el Banco Europeo de Inversiones tiene una cadencia de cuatro años, un plazo de amortización de quince, de momento, no se ha fijado el tipo de interés ya que se aplicará el porcentaje que esté vigente en el momento en que el Gobierno Regional pueda empezar a disponer del dinero.

Proposición de ley centrista para controlar la elaboración del queso artesano

Valladolid, ICAL

La Comisión de Agricultura de las Cortes aprobó ayer, por unanimidad, una proposición no de Ley del grupo parlamentario del CDS por la que se insta a la Junta a dictar la reglamentación que proceda para regular la elaboración y comercialización del queso artesano. Una segunda proposición, en este caso del Grupo Socialista, relativa a la adopción de medidas legales para evitar que los regadíos se destinen a fines no agrarios, fue rechazada con los votos del Partido Popular y del CDS.

La proposición no de Ley del grupo centrista se apoyaba en la necesidad de establecer los correspondientes controles sanitarios en la elaboración del tratamiento y comercialización de la amplia gama de quesos artesanos que existe en la región, con el fin de evitar su consumo indiscriminado sin las adecuadas normas de higiene y sanidad.

En cuanto a la proposición presentada por el grupo socialista denunciaba la utilización de agua de regadíos por parte de propietarios de casas de recreo construidas en las zonas regables, así como la segregación de fincas para construcciones de este tipo, incumpliendo la Ley de Reforma y Desarrollo Agrario.

NUEVE PROVINCIAS

«En este momento, no»

M. Trapote

A pasar del maquillaje público, el deterioro político del grupo municipal del gobierno leonés era impresionante. Trascendió tardíamente, cierto, pero era irreversible. Más aún, claro, cuando se detectó el rearme moral de los independientes moranistas. El alcalde leonés era criticado en demasiadas ocasiones por sus propios compañeros, que se habían empeñado en provocar el regreso del líder, Juan Morano.

No era nada fácil. Los analistas leoneses, que han explicado estas circunstancias con más acierto y más datos, han llegado finalmente a la conclusión: El regreso de Morano ha sido obligado. En otro caso, la crisis municipal hubiera alcanzado dimensiones insospechadas.

El viernes, 24-N, Morano estaba completamente decidido a volver. Su único obstáculo personal era Aznar. Tenía que entrevistarse con Aznar y lanzó todos los "cables" a su alcance para lograr un encuentro cara a cara. Pero Aznar, José María, no estaba localizado para Morano. "Estoy muy ocupado, no puedo hacer ni siquiera un hueco en mi agenda. No estoy".

El sábado, 25-N, Juan Morano permanecería "colgado" al teléfono. Todo eran negativas. Más aún, uf, cuando Diego Polo confirmaba a media mañana que su decisión de abandonar la Alcaldía era oficial e irrevocable. Aznar dudó. Pero no quiso hablar con Morano. Pidió antes un encuentro con Luis Diego Polo, en un intento de evitar lo que podría ser una importante crisis municipal, con unas elecciones decisivas en Galicia a la vista, con un Congreso Nacional clave para el futuro de Aznar y un primer debate parlamentario frente a frente con el virtual presidente del Gobierno de la nación.

Pero Luis Diego Polo había decidido marcharse a casa y ya había experimentado la satisfacción interna de quien deja el peso de la responsabilidad para el siguiente.

Morano, que se hizo misteriosamente con el teléfono particular de Aznar, no dio oportunidad al líder. "Voy a verte el lunes. Adiós".

Y el lunes por la mañana, tras una breve parada en Valladolid, enfiló su "Volvo" hacia Génova, 13. Era media mañana. Morano hizo su acto de presentación en la quinta planta, en el despacho de Juan José Lucas. Un saludo frío (distante, desconfiado, aparentemente cordial) y un apretón de manos fueron la tarjeta de visita del madrileño-leonés, convencido ya de su regreso a la Alcaldía. "Quiero ver a José María".

A los pocos minutos Morano estaba en la séptima planta de Génova, la noble, la respetada séptima planta que aún conserva el despacho del presidente nacional. Morano, cara a cara con Aznar, inició la conversación. "Quiero que me digas una cosa, José María: ¿Confías o no confías en mí?"

La respuesta congeló el ambiente: "En este momento, no".

El corazón de Morano se estremeció. Sin abandonar su risa forzada, miraba fijamente a Aznar. Y milagrosamente se distrajo la conversación al cabo de unos segundos de silencio. Había entrado en el despacho el secretario general, Alvarez Cascos. Fue la excusa. El habitual despirte del secretario general propició la distensión formal. Sin querer, pero lo logró. Y Aznar pidió a los allí presentes que le dejaran a solas con Morano. Cuarenta minutos de conversación, cara a cara, sin tapujos, con las cartas boca arriba.

Minutos antes había estado con Luis Diego Polo. Después Aznar confirmó oficialmente a Morano como candidato del PP a la Alcaldía de León.

Es muy probable que el experimentado alcalde leonés, a las puertas de iniciar su tercer mandato, repase a diario su compromiso: Ordenar el Ayuntamiento, buscar el diálogo, evitar episodios conflictivos propios de su carácter, ser guardián y responsable de la unidad del PP, apoyar oficial y realmente al presidente provincial del partido (Pérez Villar) y demostrar explícitamente su disciplina política a las órdenes de las siglas que le han aupado al Parlamento Nacional.

Si Morano fuese el estratega que algunos creen ver en él, seguro que programaría su actividad política a medio plazo. Echar el resto para triunfar en la Alcaldía y anunciar su retirada para dar paso en 1991 a una nueva generación municipal de centro-derecha. Eso, claro, lo puede hacer. Pero quizá se deje engatusar por los cantos de sirena que entonan habitualmente los incondicionales forofos.

Morano sabe muy bien que Aznar siempre calla en estas ocasiones. Otorga un plazo de confianza más –en este caso obligado–, pero apunta. Y al cabo del tiempo, nunca se sabe cuánto, pasa la factura.

M.C.D.2022

Detalles en las elecciones gallegas

El candidato medio es hombre, de 39 años y profesional en la docencia

Santiago de Compostela. (Efe).

Un hombre de 39 años y dedicado a la docencia es el candidato medio para las próximas elecciones gallegas, según se deduce del análisis de las listas presentadas por los ocho principales partidos y coaliciones.

La cuarta parte (24 por ciento) de los candidatos que se presentan a las elecciones gallegas dedican su actividad profesional a la enseñanza.

En las listas de los ocho partidos más representativos –PP, PSOE, CG, BNG, PSG-EG, IU, CDS y PNG-PG– concurren 98 mujeres, que representan un 16,3 por cientó del total. De éstas, tan sólo el 3,1 por ciento están incluidas en los cinco primeros puestos de las candidaturas.

La edad media de los candidatos al Parlamento de Galicia es de 39,3 años. El PP es el partido que cuenta con la media de edad más alta, con 42 años, mientras que la del BNG es la másd baja, con 35,2.

La media de edad de los candidatos de Esquerda Galega, IU, PNG y PSOE no alcanza los 40 años, mientras que CDS y Coalición Galega superan los 41.

El PP, PSOE, IU, BNG y PSG han integrado en la primera mitad de sus listas a personas con una media de edad superior a los que forman la segunda mitad.

El PNG-PG el que tiene en sus listas al candidato de más edad. Esta persona es Manuel Beiras García, que con 86 años concurre en el segundo lugar por la circunscripción de La Coruña y es el padre del candidato a la presidencia de la Xunta por el BNG, Xosé Manuel Beiras Torrado.

Natividad Rodríguez Naveiras, de 18 años, es la candidata más joven. Se presenta en el puesto número 15 de la lista coruñesa de Coalición Galega.

Sin embargo, en el resto de los partidos los candidatos más jóvenes no superan los 25 años y entre los de mayor edad, los del CDS, CG, IU y PP pasan de 60 años y los del PSOE, BNG y PSG tienen más de 50.

Los partidos que tienen una mayor representación de mujeres son el PSOE e IU, que cuentan con 20 candidatas, lo que representa un 26,6 por ciento. Pero los comunistas incluyen cinco mujeres en los cinco primeros puestos (6,6 por ciento del total), mientras que los socialistas tienen 3 (4 por ciento).

PSG y Bloque Nacionalista Galego cuentan con una representación femenina del 22,6 y del 13,3 por ciento respectivamente, aunque ambos partidos incluyen en los cinco primeros lugares a 4 mujeres.

El Partido Popular cuenta en sus listas con 9 mujeres y el CDS con 7. Los centristas tienen entre los cinco primeros puestos a una sola candidata y los conservadores a 2.

PNG y Coalición Galega presentan en sus candidaturas a 6 y 9 mujeres respectivamente, pero ninguna de ellas forma parte de los cinco primeros lugares de las listas.

Sin embargo tan sólo dos partidos –Partido Popular e Izquierda Unida– tienen a una mujer como número uno en alguna de sus listas. La conservadora Manuela López Besteiro, de 48 años, encabeza la circunscripción de Lugo y Eliodora López Vidal, de 35 años, es la cabeza de lista de IU por la misma provincia.

Entre los 144 candidatos que se dedican a la docencia, que representan el 24 por ciento del total, se incluyen tanto profesores de EGB, FP, Enseñanza Media y profesores de Universidad, que superan claramente a la siguiente profesión más común, la de empresario, que ocupan a 59 (9,8 por ciento) de los aspirantes a escaño.

Los partidos que cuentan con más personas dedicadas a la enseñanza son Esquerda Galega, con 29 profesores y el Bloque Nacionalista Galego, con 21. Le siguen IU, con 19; PSOE, con 18; CG, con 17; PP y PNG, con 14 y CDS con 12.

Coalición Galega integra en sus listas a un total de 14 empresarios, mientras que el BNG no tiene ninguno. Entre los partidos que superan la decena se encuentran el PP, el CDS y el PNG. El PSOE cuenta con 6 y el PSG e IU con tres.

Todos estos partidos tienen también en sus candidaturas a médicos: un total de 42, lo que supone un 7 por ciento. En este caso es el CDS en que se sitúa en primer lugar con 10. El PSOE y CG incluyen a 6 y 7, respectivamente; el PSG e IU, 5; el PP, 4; el BNG, 3, y el PNG-PG, 2.

Otra cifra que destaca en las candidaturas de los partidos citados es la de los licenciados en Derecho, con un 6,8 por ciento De estas personas, una gran mayoría practica la abogacía. En este caso el Partido Popular es el que cuenta con mayor número de ellos (19) en sus listas, mientras que el resto de los partidos no superan la decena.

Otras profesiones que están representadas con más de un 5 por ciento son las de funcionarios y empleados. Los economistas, ingenieros y administrativos alcanzan más de el 2 por ciento y el resto de las profesiones apenas superan el 1 por ciento.

Los candidatos a la presidencia de la Xunta por estos ocho partidos poseen todos estudios superiores. Entre ellos figuran catedráticos y profesores de universidad (Beiras, Fraga, Osorio y Mariñas), otros dos economistas (Laxe y Nogueira), uno químico (Guerreiro) y otro licenciado en Ciencias Políticas (Barreiro).

CRUZ ROJA

Marín no se presentará a la reelección

Madrid. (Efe).

La Cruz Roja Española celebrará a partir del próximo día 1 de diciembre su Asamblea General con el objeto de discutir los objetivos para el próximo trienio y elegir el Comité Nacional, según dijo su presidente, Leocadio Marín, quien aseguró que no se presentará a la reelección de su cargo.

Leocadio Marín dijo, durante una rueda de prensa, que la reunión de la Asamblea General, cuya inauguración contará con la presencia de los Reyes, es la primera tras el proceso democratizador de la institución, iniciado el pasado 6 de mayo con la elección de los vocales de las asambleas locales.

La Asamblea General es el máximo órgano de gobierno de la Cruz Roja Española y se reúne con carácter ordinario cada tres años, según consta en los nuevos estatutos de esta organización.

"Mediante 350 representantes elegidos democráticamente –señaló Marín– los socios y voluntarios participarán por primera vez en la planificación de las actividades de Cruz Roja y votarán a los miembros electivos del Comité Nacional".

Este Comité, que se completará con la designación por parte del Gobierno de los representantes de los departamentos ministeriales, propondrá una terna al Gobierno para el nombramiento del presidente de la Cruz Roja.

"Afirmé hace tres años –dijo Marín– que no me presentaría a la reelección, con el objeto de ganar credibilidad en el proceso democratizador, y estoy dispuesto a cumplirlo".

No obstante, declinó comentar detalles sobre su futuro, en especial en lo que se refiere a su posible candidatura a la presidencia de la Junta de Andalucía.

La Asamblea General, cuya reunión finalizará el domingo día 3, discutirá, según Leocadio Marín, aspectos relativos a la presencia de Cruz Roja en la lucha contra la marginación, campañas de incremento de las donaciones de sangre y órganos, voluntariado y fuentes de financiación, entre otros asuntos.

El presidente de la Cruz Roja destacó que la autofinanciación no está lograda, pero se han realizado estudios sobre la Cruz Roja en otros países y existen muchas posibilidades de conseguirlo en un futuro.

En cuanto a la lucha contra la marginación, Leocadio Marín dijo que "algunos de los proyectos más interesantes que se van a discutir son los programas de ayuda a la tercera edad, lucha contra la marginación de niños y adolescentes y contra la toxicomanía, tanto en aspectos concretos de lucha contra la marginación que produce la droga como la ayuda a las familias de drogadictos".

Otros proyectos son el desarrollo de unidades de voluntarios para cooperación y desarrollo con el tercer mundo, un programa de ayuda a los niños afectados por el SIDA y la reorganización de las bases y puestos de primeros auxilios.

Audiencia Nacional

Los etarras asesinos de Ynestrillas, condenados a 348 años de cárcel

Madrid. (Efe).

Los miembros del "Comando Madrid" de ETA, Antonio Troitiño, Inmaculada Noble, José Ignacio de Juana Chaos e Inés del Río Prada han sido condenados por la Audiencia Nacional a un total de 348 años de prisión por el asesinto del comandante Sáenz de Ynestrilla, perpetrado en junio de 1986.

En la sentencia de la Audiencia Nacional hecha pública ayer se absuelve por este atentado al también miembro del "Comando Madrid" Esteban Esteban Nieto, "a pesar de las vehementes sospechas que se pudieran albergar en el ánimo de los juzgadores".

El fallo del Tribunal señala en el relato de hechos probados que el 17 de junio de 1986, después de que todos los condenados recogieran diversa información sobre vehículos militares, se dirigieron a la Avda. del Manzanares, a la altura de los números 36 y 38, donde esperaron a que llegara un automóvil del ejército que ya tenía controlado.

En este vehículo viajaban el comandante Ricardo Sáenz de Ynestrillas, el teniente coronel Carlos Vesteiro Pérez y, el conductor del coche, el soldado Francisco Casillas Martín.

Hacia las dos de la tarde, cuando el coche militar llegó al lugar mencionado, De Juana Chaos, en compañía de otros dos miembros del comando que se encuentran en rebeldía, comenzó a disparar "de forma sorpresiva e inesperada, brutal y repentina varias ráfagas contra los militares, lo que causó la muerte inmediata de los tres".

Seguidamente, los tres miembros del comando huyeron en otro vehículo, que conducía Antonio Troitiño.

La pena impuesta a cada uno de los procesados es de 87 años por un delito de atentado con resultado de muerte y otros dos asesinatos.

La descripción de los hechos las basa el Tribunal en las declaraciones hechas por los cuatro condenados en el juzgado, puesto que en el juicio los etarras asumieron esta acción terrorista como integrantes del "comando Madrid" de ETA, pero se negaron aprecisar ante el Tribunal la función concreta que desarrolló cada uno.

Según el texto legal, Inmaculada Noble e Inés del Río centraron su atención, antes de que sus compañeros ejecutaran la acción, en la vigilancia del coche militar, de cuyo "horario, recorrido y números de ocupantes se cercioraron".

Se agrega que los integrantes del comando habían recibido órdenes de la cúpula de ETA para que llevasen a cabo "una interminable serie de ilícitas y execrables acciones en la capital de España", proyecto que desarrollaron en el mes de junio de 1986.

En cuanto al etarra Esteban Nieto, que se negó a declarar en el juicio, la sala de lo penal de la Audiencia Nacional, puntualiza que "al no haber sido involucrado concretamente", sólo está acreditada su pertenencia a banda armada pero no su intervención en este atentado.

Por ello, "a pesar de las vehementes sospechas que se pudieran albergar en el ánimo de los juzgadores, no pueden por menos que, en la mejor técnica jurídica y por no desvirtuarla la presunción de inocencia, decretar su libre absolución con respecto a los delitos objeto de acusación", se subraya en la sentencia.

A TI, MUJER
SI TE SIENTES SOLA
LLAMANOS...
CENTRO DE ACOGIDA DE MADRES
Aquí tienes tu ayuda. 728954. PALENCIA

M.C.D.2022

LOS TOROS

Recaída de J.L. Bote

Este verano fue corneado gravísimamente en Benidorm

ZARAGOZA. EFE.

El matador de toros José Luis Bote fue ingresado en el Hospital provincial de Zaragoza, al encontrarse repentinamente indispuesto a consecuencia de las secuelas de la gravísima cornada en el vientre que sufrió el pasado 27 de agosto en la Plaza de Benidorm.

José Luis Bote, que se encontraba de paso en Zaragoza al viajar de Barcelona a Madrid, presentó al ingresar en el hospital un cuadro febril y de fuerte malestar generalizado, según informó a Efe el doctor Carlos Val Carreres, que le atiende.

Val Carreres precisó que el diestro se encuentra en observación clínica y sometido a un "minucioso estudio y análisis, que nos dará una visión completa de la situación del paciente, y la necesidad o no de intervenir quirúrgicamente".

El torero declaró a Efe que "comencé a sentirme mal, con fiebre y vómitos, y decidí ponerme en manos del doctor Val Carreres, y aunque ahora me encuentro sólo con algunas molestias, creo que me va a tener que intervenir en los próximos días".

Las heridas sufridas por José Luis Bote en el vientre, a consecuencia de la cogida por un toro de "Los Eulogios", tuvieron al torero durante varios días entre la vida y la muerte por el peligro de aparción de una infección generalizada.

El torero tuvo una recaida, por la que fue ingresado urgentemente en un centro hospitalario de Madrid, una vez que ya parecía recuperado totalmente de las lesiones de la cornada, que ha sido reconocida como la más grave de las corridas durante la temporada de 1989.

El secuestro de Villoslada

Monseñor Cirarda lo califica de «injusto atropello»

PAMPLONA. EFE.

El arzobispo de Pamplona, José María Cirarda, calificó el secuestro del industrial navarro Adolfo Villoslada, por parte de ETA, como de "injusto atropello".

Cirarda pronunció estas palabras durante la homilía de la misa que celebró ayer con motivo de la festividad de San Saturnino, patrón de Pamplona.

El arzobispo se refirió a la esposa e hijos del empresario, "que viven horas angustiosas al estar este pamplonés inícuamente secuestrado por la banda ETA", a la que pidió su "pronta liberación para que Adolfo regrese a su hogar sano y salvo".

Rogó para que "arranquemos la mala hierba de nuestros odios y consigamos al fin vivir en paz" y aludió también a los incidentes registrados en Navarra, tras el atentado contra los diputados electos de HB, de los que dijo son muestra "de la agresividad existente".

Por otra parte, fuentes de la investigación manifestaron que los trabajos encaminados a descubrir el paradero de Adolfo Villoslada se centran en Pamplona y otros núcleos navarros con población suficiente como para que los movimientos que efectúen los secuestradores no llamen la atención de los ciudadanos.

Las mismas fuentes precisaron que el comunicado de ETA, anunciado en la llamada que la organización realizó a Egin para asumir la autoría del secuestro, puede darse en breve, si se trata de un mensaje político dentro del que enmarquen esta acción, pero en el supuesto de que tal comunicado sólo se refiera a los móviles y, en su caso, al rescate, señalaron que es previsible que tarde días dado el comportamiento seguido por ETA en anteriores secuestros.

Mientras, se suceden las condenas y repulsas por esta acción, así como las muestras de solidaridad y apoyo con la familia de Villoslada, que continúa sin noticias sobre el estado de salud del industrial y los móviles del secuestro.

Desde el pasado viernes, 24, día en que el empresario fue secuestrado en el garaje de su vivienda, la familia asegura no haber tenido más información sobre los hechos que la identificación por parte de la Policía de los dos presuntos secuestradores y la llamada de ETA al diario Egin en la que asumió la autoría.

Transcurridos ya cinco días, el portavoz designado por la familia y amigo personal de la misma, Angel Ruiz de Erenchun, señalaba que en el domicilio de Villoslada la angustia y el agotamiento crecen por la incertidumbre y el temor con que pasan las horas.

Ruiz de Erenchun insistió una vez más en que si el secuestro obedece a un móvil económico ello se debería a un error por parte de ETA, por lo que volvió a incidir en que puede tratarse de un objetivo sociopolítico, para demostrar la operatividad de esta organización dentro de la Comunidad Foral.

En este sentido, se ratificó igualmente en que Villoslada, de 48 años, casado y con tres hijos, no dispone de otros recursos económicos que la empresa "Construcciones Metálicas Añuri", de la que es copropietaria junto con dos hermanos, y en la que trabajan 70 personas, que ofrecieron a la familia la parte de su sueldo que fuera necesaria.

Prevención del SIDA

Se preparan tres campañas nacionales

PARIS. EFE.

El secretario general español del Plan Nacional contra el Síndrome de Inmunodeficiencia Adquirida (SIDA), Rafael de Andrés Medina, anunció a Efe la preparación de tres campañas de información y prevención contra esta enfermedad.

Andrés Medina hizo este anuncio en París durante la Conferencia internacional sobre "la implicación del SIDA para la madre y el hijo", patrocinada por la Organización Mundial de la Salud (OMS) y el Gobierno francés, inaugurada el pasado lunes, a la que asiste una importante representación española.

Las campañas tratarán sobre "el SIDA y el pico", "el SIDA y el niño" y la tercera "para insistir a la gente que efectúe una prueba de detección", dijo.

Rafael de Andrés, virólogo y experto en retrovirus, indicó que actualmente hay 3.965 casos detectados del SIDA en España, de los que el 22 por 100 son mujeres.

"El 75 por 100 de los casos de SIDA en España están relacionados con la droga", dijo el secretario del Plan, quien subrayó la "importancia de un programa de lucha contra el SIDA y la droga".

Agregó que en junio de 1985 los casos de SIDA en Europa "relacionados con la droga" representaban el 5 por 100 mientras que en la actualidad son del 30 por 100.

El representante del Ministerio español de Sanidad y Consumo participa en la elaboración de una "resolución" en la que intervienen diversos ministros y representantes de diversos países miembros de la OMS que será adoptada hoy jueves, en la clausura de la Conferencia.

La resolución, según adelantó a Efe el representante español. pretende asentar la "confidencialidad" de las pruebas de detección del Sida, "evitar la estigmatización" y exclusión de las personas afectadas y trazar una "estrategia global" de lucha contra la propagación de la enfermedad.

Valorados por la Junta de Andalucía

Los daños causados por las inundaciones en la región, cifrados en 35.491 millones

SEVILLA. EFE.

El consejero andaluz de Gobernación, Manuel García, cifró ayer en 35.491 millones de pesetas los daños registrados en las ocho provincias andaluzas por el temporal que desde hace dos semanas azota la Comunidad, en especial la provincia de Málaga.

Málaga es la provincia con mayores daños, cifrados por el consejero en 28.297 millones de pesetas.

Le siguen Sevilla, con 2.279 millones de pesetas, Cádiz, con 1.990 millones, y Huelva, con 1.378 millones.

Almería, según los datos ofrecidos por el consejero ante el pleno del Parlamento Andaluz, registró daños por valor de 799 millones de pesetas, Córdoba por importe de 334 millones, Granada de 75 millones de pesetas y Jaén de 339 millones.

Refiriéndose a las discrepancias entre algunos datos –como el hecho de que la Cámara de Comercio de Málaga haya valorado las pérdidas en 70.000 millones de pesetas por encima de la Junta–, el consejero manifestó que sus datos se refieren a materias que son competencia de la Comunidad Autónoma y que algunas provincias aún no tienen evaluación de daños en industrias y cultivos, que son los que más hacen subir el cómputo final.

Cádiz, por ejemplo, ya tiene hecha la distribución por sectores y las pérdidas en cultivos fueron de 570 milones de pesetas, frente a 71 millones en las industrias.

Los cultivos deteriorados han sido valorados en 1.005 millones de pesetas en Sevilla, 601 millones en Huelva y 285 en Jaén.

El ministro Serra condecoró a dos soldados, heridos en atentados etarras

MADRID. EFE.

Los soldados Alfonso de los Reyes Cobertera, aún con el vendaje en el cuello, y Fernando Vilchez, totalmente recuperado, ambos heridos en los recientes atentados en los que murieron tres jefes del Ejército de Tierra, fueron condecorados ayer por el ministro de Defensa, Narcís Serra.

En el mismo acto, celebrado en el Cuartel General del Ejército, también fueron condecorados el ex-diputado del partido del Partido Popular, José Antonio Trillo y López Mancisidor; el diputado socialista Javier Barrero López, y Esperanza Ayuso Gallardo, hija, viuda y madre de militares fallecidos en acto de servicio.

A la ceremonia asistieron el jefe del Estado Mayor del Ejército, Miguel Iñiguez del Moral, el subsecretario de Defensa, Gustavo Suárez Pertierra, y, entre otros, algunos miembros del Consejo Superior del Ejército, que por la mañana celebró una de sus reuniones.

Aún convaleciente de la herida por arma de fuego que recibió en el cuello el pasado día 17 en el atentado en el que murió el teniente coronel José Martínez Moreno, el soldado Alfonso de los Reyes Cobertera Zurita, hoy licenciado, recibió la Cruz del Mérito Militar de Cuarta Clase.

Alfonso de los Reyes, de 20 años, consideró "un honor" recibir la condecoración, al tiempo que afirmó a un grupo de periodistas que no tenía nada contra el Servicio Militar, porque "yo he cumplido".

Igual recompensa recibió "con alegría", según sus palabras, Fernando Vilches Herranz, de 18 años, por haber sido herido el pasado 19 de julio en el atentado terrorista que costó la vida al coronel José Martín Posadillo y al comandante Ignacio Julio Baragua Arbúes.

José Antonio Trillo, que en esta convocatoria electoral no fue candidato, pronunció un breve discurso de agradecimiento en nombre de los condecorados, en el que ocuparon destacado lugar los dos soldados.

M.C.D.2022

La autovía polémica

La coordinadora acatará la decisión de las instituciones

SAN SEBASTIAN. EFE.

La Coordinadora Antiautovía anunció que acatará la decisión que adopten las Juntas Generales de Guipúzcoa tras discutir las distintas alternativas del enlace por carretera de esta provincia con Navarra, lo que ha sido calificado por la Diputación Foral como "un triunfo de la democracia".

El diputado general de Guipúzcoa, Imanol Murua, se reunió por primera vez con los representantes de esta Coordinadora para tratar sobre la polémica suscitada en torno al proyecto de Autovía Irurzun-Andoain, cuya aprobación definitiva ha sido retrasada por la Diputación Foral de esta provincia para poder cumplimentar los requisitos exigidos por el Gobierno Vasco.

Pese a que este retraso fue considerado por la Coordinadora Antiautovía como una aceptación "implícita" a su solicitud de moratoria, el vicelehendakari del Gobierno Vasco, Ramón Jaúregui, negó que las instituciones hayan dado marcha atrás y se haya aceptado esa moratoria, que fue apoyada por la organización terrorista ETA.

"Lo que se ha producido –dijo Jaúregui– es un movimiento de cierta flexibilidad, que no altera la contundencia de nuestros principios. Por parte de las instituciones se está planteando la búsqueda de un consenso y para luchar por ese objetivo merece la pena un paso de flexibilidad sin cuestionar los principios".

También el diputado general de Guipúzcoa afirmó que el proyecto de autovía seguirá "la tramitación normal para llegar a su aprobación definitiva", en una rueda de prensa en la que confirmó la reunión mantenida ayer con dos representantes de la Coordinadora.

Imanol Murua confirmó igualmente la celebración, el pasado viernes en Vitoria, de una cumbre con el lehendakari, José Antonio Ardanza, y el presidente del Gobierno navarro, Gabriel Urralburu, para tratar sobre este proyecto, aunque afirmó no estar autorizado para hablar de su contenido porque "sólo tenía compromiso de informar a los partidos, pese a que algunos luego se han ido de la lengua".

La reunión mantenida con la Coordinadora fue solicitada por este organismo que, según dijo, "es la primera vez que me pide audiencia, porque si lo hubiera hecho antes le hubiera concedido un encuentro ya que esta Diputación siempre he tenido las puertas abiertas a todo el mundo".

El diputado general de Guipúzcoa subrayó sin embargo que "mientras exista la amenaza de ETA no se pueden dar las condiciones adecuadas para un diálogo y para que los técnicos trabajen tranquilamente".

El portavoz de la Coordinadora Antiautovía, Johan Fernández, dijo que "nosotros no cuestionamos a las instituciones, sino su decisión", anunció la presentación de un proyecto alternativo y aseguró que, tras los pertinentes debates y la presentación de las distintas propuestas, "acataremos su decisión".

EIBAR: Ya son 24 los casos de tifus

SAN SEBASTIAN. EFE.

Las personas afectadas por el brote de tifus detectado en la localidad guipuzcoana de Eibar ascienden ya a veinticuatro, cinco de las cuales permanecen ingresadas en la Residencia de San Sebastián, según informó ayer la Dirección de Salud de Guipúzcoa.

Los cinco hospitalizados, cuatro niños y un adulto, experimentan una evolución "buena" y serán próximamente dados de alta, según las mismas fuentes.

El primero de estos casos de tifus se diagnosticó hace catorce días y sobre el vehículo transmisor, a la espera de los correspondientes análisis, las autoridades sanitarias tienen "pocas dudas" de que es el agua de la red pública.

El principal foco de la infección ha sido el colegio "Itzio" en el que se han confirmado once casos, nueve niños entre los cinco y catorce años y dos profesores.

En otra escuela, la "ikastola" Alfa, se han diagnosticado tres casos entre los alumnos.

Esta circunstancia ha decidido a las autoridades sanitarias a investigar epidemiológicamente ambos centros escolares para identificar más casos de fiebre, sintomática o no, y establecer el tratamiento y control de portadores.

Eibar, localidad guipuzcoana de cerca de 30.000 habitantes situada a unos cincuenta kilómetros de San Sebastián, sufre restricciones de agua acausa de la sequía desde hace un mes y tiene reservas para otros treinta días, según fuentes municipales.

INTERIOR AZUL

ATRACCION INTERIOR

Anímese. Descubra todo el color sin salir de Castilla y León.

Se sorprenderá. Encontrará el azul

en las aguas claras de sus lagos, lagunas, embalses y balnearios.

El verde en sus montañas y el blanco en sus cumbres.

El amarillo lo pone el sol y el trigo.

Y los castillos, iglesias y pueblos aportan el color de la historia.

Con todo el atractivo interior.

Y lo mejor de estas tierras: sus gentes.

Sencillas, sobrias, amables. Siempre acogedoras

y orgullosas de su patrimonio. Por eso, cada día son más los viajeros

que se acercan a conocer la belleza de Castilla y León.

Siempre bien recibidos... en el interior.

INTERIOR VERDE

INTERIOR BLANCO

CASTILLA Y LEON
descubra todo su color

M.C.D.2022

Poner a prueba a Redondo

"Un atentado contra el movimiento obrero"

Madrid, (EFE).– El secretario general de la Federación del Metal de UGT, Manuel Fernández "Lito", afirmó que "los intentos de poner a prueba a Nicolás Redondo son un atentado contra el movimiento obrero" y anunció el apoyo de esta Federación a la continuidad del líder ugetista en la secretaría general.

El dirigente metalúrgico confimó en rueda de prensa la existencia de "relaciones tensas" entre el secretario general del UGT en Cataluña, Justo Domínguez, y la Federación del Metal y denunció la "instrumentalización del conflicto por parte de algún dirigente socialista con responsabilidad en el partido y relación con el sindicato".

Respecto a la venta y privatización de ENASA, "Lito" anunció que en los próximos días el sindicato se reunirá con responsables de la firma alemana MAN para conocer el contenido de su propuesta de compra, así como con el presidente del INI, Jorge Mercader, para que informe sobre la evolución de las negociaciones.

Según UGT, ENASA, fabricante de los camiones Pegaso, saldrá en el actual ejercicio de los números negros y alcanzará un beneficio de unos 1.000 millones de pesetas.

En este sentido, Manuel Fernández "Lito", subrayó que "en estos casos concretos las condiciones de venta" y añadió que "los sindicatos estamos muy dolidos porque somos algo más que comparsas y no podemos consentir la opacidad del gobierno y el INI".

El sindicato socialista, que sólo ha tenido acceso directo a la propuesta de la empresa holandesa Daf, conoce parte de la oferta de compra de Fiat, quien además de presionar para que la fábrica de vidrio se instale en El Ferrol, se compromete a abrir una planta de fabricación del Fial Uno.

Según la Federación del Metal de UGT, las negociaciones de los sindicatos con la multinacional Asea Brown Bovery (ABB) para la venta del grupo Cenemesa, interrumpidas desde el pasado 10 de noviembre, "volverán a plantearse soslayando el problema de los complementos salariales y los excedentes", temas que causaron la ruptura.

Los sindicatos exigen que las Administraciones Central y Autonómicas se comprometen a crear para Cenemesa un fondo de garantía de pago de jubilaciones y bajas incentivadas, dotado de unos 8.000 millones de pesetas.

El Comité Federal Ordinario del Metal de UGT, celebrado la semana pasada, acordó la petición, para el sector metalúrgico, de un incremento salarial dos puntos por encima de la previsión de inflación, aunque no se descartó establecer un referente propio.

La negociación colectiva en el sector del metal profundizará, según "Lito", en la reducción de jornada, primero hasta las 37 horas semanales, para luego disminuirla hasta las 35 horas.

Manuel Fernández anunció el envío de una carta al presidente de Confemetal, Carlos Pérez de Bricio, en la que se le emplaza para negociar el acuerdo marco para el sector metalúrgico.

El Congreso Ordinario de esta federación se celebrará en Madrid los días 4 al 8 de abril y elegirá las ponencias y delegados que intervendrán en el Congreso Confederal de UGT.

Procedente de El Salvador

Llegó a Madrid un dominico español

La Policía no respondía de su seguridad

Madrid, EFE.

El dominico guipuzcoano Miguel Andueza, residente en El Salvador desde 1987, llegó ayer a Madrid tras ser detenido e interrogado el pasado lunes por el ejército salvadoreño y conminado a volver a España.

Andueza declaró a Efe que su mayor deseo es volver a este país centroamericano, pese a que considera que la "guerra de las ciudades" iniciada por la guerrilla no ha hecho más que comenzar.

Según dijo el dominico español no ha sido expulsado oficialmente de El Salvador, "aunque el jefe de la Policía de Hacienda de El Salvador, coronel Cepeda, me comunicó delante del embajador español, Francisco Cádiz, que no respondía de mi seguridad, lo que constituía prácticamente una orden para mi marcha".

Andueza afirmó que "la situación de la Iglesia en El Salvador es crítica, tanto la católica como la anglicana o cualquier otra allí presente, y las autoridades están obligando a salir a todo el personal extranjero, porque no quieren testigos".

El religioso explicó que "uno está allí por vocación. A mí me pasó y lo puedo contar, pero hay mucha gente que no lo puede contar".

"Además -añadió-, como dicen muchos salvadoreños, lo más grave puede empezar cuando se retire la guerrilla y comience la represión, en la que la denuncia de un vecino puede significar la desaparición de una persona".

El religioso español fue detenido el pasado lunes día 20, cuando se presentó en el cuartel de la II Brigada de Infantería en la ciudad de Santa Ana, para preguntar por Sigfredo Vides, un salvadoreño colaborador de los dominicos, detenido con 14 cajas de ropa destinadas a la comunidad de San Juan Buenavista.

La policía acusaba a Sigfredo Vides de colaboración con la guerrilla y aportaba como prueba que las cajas de ropa provenían de Nicaragua.

Andueza señaló a EFE que "la ropa provenía de Europa, concretamente de Liechtenstein, pero venía embalada en cajas de bananas originales de Nicaragua, una coincidencia que puede haber traído serias consecuencias a Sigfredo".

Según el dominico, no tiene ninguna noticia de Sigfredo Vides, "puesto que sólo le pude ver durante un traslado, pero no me dejaron hablar con él".

Tras un interrogatorio de media hora, el religioso pasó la noche en el cuartel de la Policía Municipal, en "una cárcel sucia y llena de cucarachas".

Por la mañana, el martes a las 6,45, comenzó un interrogatorio que se prolongó hasta las 12,00 de la mañana. "Cinco horas -explicó Andueza– en las que me repitieron una y otra vez las mismas preguntas, hasta que el interrogador se convenció de que decía la verdad".

"Ese mismo día -señaló– me enviaron a San Salvador, donde, tras otro interrogatorio y una visita al cónsul español, me introdujeron en un coche y comenzaron a dar vueltas. Tras unos minutos, me dejaron apenas a 50 metros de donde habíamos salido".

Andueza declaró a EFE que "esos fueron los peores momentos, puesto que pude ver a jóvenes duramente golpeados y sangrando y comencé a sentir temor".

Sin necesidad de hospitalización

El INSALUD prepara un plan de cirugía en ambulatorio

Toledo, (EFE).– El INSALUD prepara un plan de cirugía menor, para realizar en régimen de ambulatorio y sin hospitalización, que ya se practica en algunos países, como Estados Unidos e Inglaterra, que supone la reducción de un tercio de la ocupación de camas y listas de espera.

Para el desarrollo de este Plan se está celebrando en Toledo un "Simposio sobre cirugía ambulatoria y alta precoz", procedimiento que en los países antes citados se conoce como "Outpatient sugery", y en el que participan destacados expertos estadounidenses, donde este tipo de intervenciones suponen un 48 por ciento de las que se realizan en el hospital de zona.

El Simposio está orientado a tres áreas, cirugía, anestesia y enfermería, en las diferentes especialidades quirúrgicas: cirugía general, vascular, endocrina, colo-rectal, urología, ginecología, ortopedia, oftalmología y plástica.

Todas estas intervenciones suponen una operación qurúrgica con anestesia local o de ciclo muy corto y son procesos que no requieren hospitalización, por lo que se pueden dar de alta en el día.

El sistema ya se ha implantado de forma experimental en el Hospital "Virgen de la Salud" de Toledo, para aquellas especialidades donde más se acumula la lista de espera, como son oftalmología (cataratas), hernias y varices.

Según el doctor José Conde, director del Simposio, técnicamente el 50 por ciento de la cirugía que se hace en el hospital se puede realizar en tiempos más reducidos, aunque este programa necesita de una mayor cobertura de quirófanos, anestesistas y preparación del personal de enfermería.

El doctor Charles Anderson, del hospital de San Luis (Estados Unidos) explicó que este programa se está aplicando en este estado desde hace 15 años.

En una unidad de este tipo de Connecticut, en este tiempo se realizaron 43.000 intervenciones menores, con una mortalidad nula, con un ahorro medio de 3,7 días de ocupación en el hospital y una reducción de coste de dos mil dólares por caso (aproximadamente unas 230.000 pesetas).

El doctor Conde explicó que el programa requiere un cambio en la cultura médica, especialmente porque supone una integración del especialista de área en el hospital, lo que implica una definición y estudio científico de los problemas que plantea su aplicación, objeto del Simposio.

Sin embargo el programa ha tendio una magnífica acogida en Estados Unidos porque plantea una estrategia competitiva entre hospitales y porque los pacientes lo demandan.

Falleció la niña

El trasplante de hígado no se pudo hacer a tiempo

Madrid, (EFE).– La niña de 7 años Estefanía Fariña Fernández, para la que diversos medios informativos pidieron con urgencia la donación de un hígado, falleció ayer en Madrid antes de que se le pudiera efectuar el trasplante del órgano, que fue traído para ellos urgentemente desde San Sebastián.

Fuentes del hospital "12 de Octubre", donde se encontraba ingresada la niña desde hacía dos semanas y media, dijeron a EFE que en el momento del fallecimiento ya disponían de un órgano apropiado, procedente de un joven que murió en el hospital Nuestra Señora de Aránzazu de San Sebastián víctima de un traumatismo craneal.

M.C.D.2022

ALEMANIA FEDERAL

Asesinado el presidente del «Deutsche Bank»

Por el grupo terrorista Fracción del Ejército Rojo

Bad Homburg (RFA), (EFE).- El presidente del "Deutsche Bank", Alfred Herrhausen, resultó muerto, y un número aún no determinado de personas heridas de diversa consideración, como consecuencia de un atentado terrorista perpetrado hoy contra el jefe del primer banco privado de Alemania Federal.

En medios gubernamentales se estima que el asesinato pudo ser obra del grupo terrorista Fracción del Ejército Rojo (RAF).

La Policía informó que el automóvil de Herrhausen voló por los aires al estallar un potente artefacto explosivo colocado en el mismo, cuando circulaba hacia Francfort cerca de la localidad de Bad Homburg, sobre las 8,30 hora local (7,30 gmt).

Nada más producirse el atentado contra Herrhausen, que viajaba en el asiento posterior del vehículo, la Policía acordonó la zona, e inició las investigaciones para localizar a los responsables de la acción terrorista.

Poco después de conocerse la muerte de Herrhausen, se interrumpió el debate presupuestario en el Parlamento, ante el que el ministro del Interior, Wolfgang Schaeuble, hará hoy una declaración sobre el atentado.

Círculos gubernamentales en Bonn señalaron que el atentado pudo ser perpetrado por la Fracción del Ejército Rojo, organización terrorista que cometió el último asesinato en 1986, contra el diplomático alemán federal Gerold von Braunnuehl, en Bonn.

Las autoridades alemanas temían ya una nueva ola de terror por parte de la RAF, desde la reciente intervención en la cárcel de Schwalstadt de una carta del terrorista preso Helmut Pohl en la que anunciaba "una nueva fase de la lucha armada".

Alfred Herrhausen, de 59 años, casado y padre de 2 hijas, era desde 1985 miembro de la Presidencia del "Deutsche Bank", y desde 1987 ocupaba en solitario el cargo como máximo responsable del banco número uno de la RFA.

La RAF asesinó en 1977 a Juergen Ponto, presidente del "Dresdner Bank"; al ministro de Economía del Estado de Hesse, Herbert Karry, en 1981, y al presidente de la firma aeronáutica MTU, Ernst Zimmermann, en 1985.

Pocos meses antes del asesinato del diplomático Von Braunmuehl, en 1986, la RAF asesinó también al presidente del consorcio "Siemens", Heinz Beckurts, y a su chofer, en un atentado similar al de hoy.

CONSTERNACION

Tras la interrupción de la sesión del Bundestag (Parlamento), el ministro federal del Interior, Wolfgang Schaeuble, señaló su consternación por el "horroroso atentado mortal" contra Herrhausen, y dijo ante los diputados: "debemos unirnos ahora en la lucha por el mantenimiento de nuestro orden de libertad democrática".

Nadia Comaneci podría haberse refugiado en la embajada USA de Suiza

Grenoble (Francia), (EFE).-La campeona olímpica rumana Nadia Comaneci puede haberse refugiado en la Embajada de Estados Unidos en Suiza, según declaró la ex-campeona rumana de gimnasia Théodora Ungureanu.

Ungureanu, quien vive en Grenoble (este francés), desde 1987, no dio más precisiones al respecto, aunque en declaraciones difundidas por una radio parisiense señaló que los problemas políticos de Rumanía eran la única causa de su huida.

Agregó que, el miércoles, Comaneci le había telefoneado desde Hungría y le manifestó su deseo de marcharse a vivir en Estados Unidos.

(En Berna, la embajada norteamericana se negó a hacer comentario alguno sobre estas declaraciones).

Ungureanu formaba parte del equipo rumano de gimnasia en los Juegos Olímpicos de Montreal, en 1976, cuando Comaneci saltó a la fama mundial al lograr, por primera vez en la historia, la puntuación máxima, un 10, en este deporte.

Comaneci huyó la noche del martes al miércoles de Rumanía hacia Hungría, y desde entonces su paradero se desconoce.

INDIA

Preparando el nuevo Gobierno

NUEVA DELHI (India).–Rajiv Gandhi presentó su dimisión, tras la derrota electoral sufrida por su partido en tanto el Frente Nacional inicia gestiones para formar nuevo Gobierno en la India. En la foto, de izda. a drcha. los líderes de la oposición: Arun Nehru Devi Lal, N.T. Rama Rao y V.P. Singh, durante una reunión en la sede del Frente Nacional, para elegir un candidato a primer ministro.–(TELEFOTO EFE/REUTER).

†

LA SEÑORA

Doña GUADALUPE PAULIS SEGURA

(Vda. de Francisco Colino)

Fallecida el 14 de noviembre de 1989

D. E. P.

Su familia, , agradece a los amigos las condolencias recibidas por la pérdida de su madre y les comunica que se oficiará una misa, mañana viernes día 1, a las 8 de la tarde, en la iglesia de San Francisco, por el eterno descanso de su alma,

†

EL SEÑOR

Don FILOMENO GONZALO GARCIA

Falleció en Ventosa de Pisuerga, el día 26 de noviembre de 1989
a los 75 años de edad
DESPUES DE RECIBIR LOS SANTOS SACRAMENTOS
Y LA BENDICION APOSTOLICA DE SU SANTIDAD

D. E. P.

Su apenada madre Joaquina García García; hijos María Soledad, José-Carlos y Juan José; hijos políticos Francisco Javier Sánchez (Ingeniero Industrial) y Pilar Estébanez; hermanos Amparo Paula y Jesús, nietos y demás familia,

Ruegan le recuerden en sus oraciones

La misa de Funeral e inhumación se efectuó en Ventosa de Pisuerga el día 27 de noviembre a las 4 de la tarde.

Próxima reunión de los líderes del Pacto de Varsovia

Moscú.– EFE.

El máximo dirigente soviético, Mijail Gorbachov, se reunirá en Moscú con los líderes de los países que integran el Pacto de Varsovia a comienzos de diciembre, tras su "cumbre" con el presidenten George Bush, se anunció hoy oficialmente en la capital soviética.

En el encuentro, el presidente soviético informará a los máximos dirigentes de los países aliados de la Europa del Este de los resultados de su reunión en aguas de Malta con el presidente estadounidense.

M.C.D.2022

Alquileres

ALQUILO entreplanta para oficinas y nave en el Polígono 730033 - 727065.

URGENTE tomaría en arriendo estudio, apartamento o habitación independiente con servicios. Informes por carta reservada, Pepe Diez, Plaza San Lázaro, 2-3º. Palencia.

RUSTIC alquila y vende plazas de garaje c./ Casañé, Queipo de Llano, Mariano Prieto. Teléfono 751544.

SE ALQUILA entreplanta zona céntrica. Teléfonos 748382 - 748788.

INMHOGAR piso a estrenar, calle Mayor, 4 dormitorios, salón-comedor, 2 baños. Teléfono 748989.

ALQUILO piso a estudiantes y traspaso bar Tfno 743336 747254

ALQUILERES: naves industriales en el Polígono y Osorno; pisos C/ Virgen de la Esperanza; Parque Castillo de Magaz; Los Olmillos; bajos comerciales Pasaje san Francisco; Valentín Calderón; y varios más. También disponemos de oficinas muy céntricas y traspasos muy interesantes. Información en Inmobiliaria API; Martín Calleja; 9

Automóviles

SANSE concesionario oficial FIAT LANCIA. Procedentes de cambio, seguimos con nuestra compra - venta de vehículos seminuevos. Disponemos stock seleccionado. María de Molina, 2. Tfno. 72 55 41.

AUTOMOVILES 200, distribuidor oficial de F.S.O. Polonez, compra venta vehículos usados, c./ Felipe II. Teléfono 721076.

VENDO Renault 11 Diesel, 200.000 en extras, precio 750.000. Teléfono 852944.

POR TRASLADO urge vender coche, SG-1528-E. (976) 746858.

VENDO 127, pasada I.T.V., 145.000 Pts. Tfno. 748612.

VENDO 600 E Tfno. 748424

Enseñanzas

DOY clases matemáticas, física, química BUP. Teléfono 750438.

INGLES clases particulares licenciado. Todos los niveles. Grupos reducidos 750826 - 750274

Fincas

VENDO piso. Teléfono 741045.

HUERTA Renedo de Valdavia (Palencia) (911) 436354, tardes.

VENDO piso a estrenar. Avda. Cardenal Cisneros 724628.

OCASION. Particular vende piso exterior 4 habitaciones, soleado. Razón c./ Los Abetos, 4-5º B.

RUSTIC vende apartamentos c./ Alamos, 53 m.², 5.995.000 pts. Teléfono 751544.

RUSTIC vende pisos de nueva construcción y segunda mano en S. Telmo, Cirilo Tejerina, Onésimo Redondo, Menéndez Pidal, c./ Santiago. Teléfono 751544.

VENDO parcela secano, junto al pueblo, 10 Has. Población de Soto, Félix Mayordomo.

TORREVIEJA. Apartamentos, chalets, bungalows. Grandes facilidades. Viaje gratis. Informa c./ Rizarzuela, 19. Teléfono 711345.

VENDO piso a estrenar. Avda. Cardenal Cisneros 724628.

SE VENDEN apartamentos y locales comerciales en c./ Marqués de Albaida nº 3. Teléfono 750100, horas oficina.

SE VENDE piso amplio, calefacción individual. C/ Diego Laíne Tfno. 728299

SE VENDE piso amplio, calefacción central. Colonia Agentes Comerciales Tfno 728299 725393

VENDO piso Plaza San José 120 m.² útiles Tfno 710630 llamar laborables de 17 a 21

VENDO terreno, unos 700 m.², edificables, junto carretera gasolinera, Paredes de Nava 911-550222

VENTA DE PISOS Avenida Santander; Héroes del Alcázar; Marqués de Santillana; Azorín Puerto Príncipe; Polígono; Diego Laínez; Valentín Calderón; Santiago; Valverde; Plaza de España; Diagonal; Rizarzuela; Martín Calleja; General Mola; Muro; Antonio Maura; Juan de Balmaseda y muchos más desde 3.500.000.- Infórmese en Inmobiliaria API; Martín Calleja, 9

INMOBILIARIA API: dispone de áticos en venta; Don Sancho; Valentín Calderón; Rizarzuela y Calle Burgos; buenas oportunidades, desde 8.300.000.- Información en Martín Calleja, 9

Ganados y aves

VENDO ganado, ovejas paridas y pariendo. Asterio Cuesta, San Llorente del Páramo.

VENDO potro pío. Leonardo Seco, Fuentes de Nava.

VENDO dos cabras emparejadas. Calle Cerro, 2. Palencia.

VENDO 14 ovejas emparejadas, sobreborros raza churra. Teléfono 830760.

SE VENDEN 50 ovejas Joaquín Iglesias. Cervatos de la Cueza Tfno. 883069

SE VENDE yegua Tfno. 769126

VENDO 11 ovejas emparejadas, mayoría borras. Solórzano, Astudillo

VENDO 18 ovejas emparejadas en Cisneros. Pascual Torres

VENDO 300 vejas emparejadas. José Luis Martín en Calahorra de Boedo

Hospedajes

ADMITO huéspedes. Teléfono 722562.

SE ADMITEN huéspedes Tfno. 710644

Maquinaria

LLEGA el invierno. ¡No se preocupe! SUMINISTROS DE LA CRUZ se lo resuelve eficazmente con los generadores de aire caliente, modelos móviles y fijos de gasóleo y gas propano para su industria, agricultura, invernaderos, granjas, talleres, casas de campo. Véanlos: SUMINISTROS DE LA CRUZ. Teléfono 721142. Palencia.

HONDA: Motoazadas. Llévesela al huerto, a su finca de recreo, de 3 a 14 cabllos, con su excelente motor de 4 tiempos, silencioso, gran potencia y calidad. Véalas: SUMINISTROS DE LA CRUZ. Teléfono 721142. Palencia.

Préstamos

LEVANTAMOS hipotecas. Concedemos préstamos. Máximas garantías. (91) 5779058.

PRESTAMOS hipotecarios. Levantamos embargos, cargas. Máxima rapidez, discreción. (983) 397992.

ATENCION créditos hipotecarios: primeras y segundas hipotecas, cancelamos embargos. (983) 358716.

Trabajo

SE REPARAN tejados, albañilería en general, alicatados. Teléfono 776058.

SE REPARAN tejados y colocación de canalones y albañilería en general. 752157, de 3 en adelante.

NECESITANSE instaladores montadores de electricidad por contrato o autónomos (91) 6040579 - 6040407.

SE NECESITA empleada de hogar. Llamar tardes. 725254.

NECESITASE empleada hogar interna, para Madrid, poca familia. Libres fin-semana, vacaciones, Seguridad Social, 70.000. (91) 6504590.

SE NECESITA empleada de hogar. Horario comercial. M. Rivera 17-4º Izda. Teléfono 728867.

SE BUSCA chica de 9 a 13. Teléfono 725931.

SE NECESITA maquinista para RETRO. Teléfono 743945, de 1'30 a 2 y de 8 a 10 noche.

SE NECESITA camarera buena presencia, PUB TAMESIS. Teléfono 730246.

TRABAJE montando cuadros pequeños casa, proporcionamos materiales, recogemos producción. Decohorgar, Alfonso Catolíco, 1, Oviedo.

PARA APERTURA nueva delegación, preciso siete personas responsables. Altos beneficios. R.M. Teléfono (96) 3519221. Señor Blanco.

SE REPARAN tejados y se colocan canalones e impermeabilizantes en cubiertas y terrazas. Teléfono 751005.

NECESITO asistenta de 11 mañana a 7 tarde. Teléfono 722697. Llamar de 10 a 12.

SE NECESITA chica. Teléfono 730710.

SE NECESITA asistenta o chica fija Tfno. 728641

NECESITO pastor, Vidal Antolín en Villasirga Tfno. 888021

SE NECESITA vendedor autoventa, sueldo y comisión, disponer de furgoneta, Palencia y provincia, productos de alimentación Tfno. 784145

SE OFRECE mujer de 50 años para cuidar señora por las tardes Tfno. 730643 de 2 a 4

SE NECESITA chica mañanas Tfno. 730185

Traspasos

PARTICULAR traspasa local comercial en c./ Batán de S. Sebastián, económico, incluida maquinaria. Llamar a partir de la 9 h. Teléfono 729731.

OCASION traspaso local o cedo negocio, céntrico. Llamar noche 730192.

SE TRASPASA bar céntrico. Teléfono 722065.

OPORTUNIDAD Se traspasa cafetería céntrica, buenas condiciones. Teléfonos 750641 - (986) 410568.

TRASPASO cafetería zona muy céntrica por no poder atender con mucha clientela Tfno. 748021

TRASPASO o venta de local comercial con o sin existencias. Teléfono 750431

Varios

CLINICA legal. Interrupción voluntaria del embarazo, planificación familiar. Centro Clínico el Bosque. (91) 2025945 - 2025946.

Vehículos

AUTO-LEON, S.A. Concesionario Oficial LADA. Varios vehículos procedentes de cambio. Polígono Industrial (VIAL) P. 207. Teléfono 728675. Palencia.

VENDO Barreiros 545 Jesús Antonio Matía, Villalumbroso. 830321.

OCASION por cese de negocio vendo furgón Leilan isotermo, seminuevo Tfno. 850142

Ventas

VENDO piano 2ª mano. Teléfono 752503.

POR SOBRANTE de siembra trigo Anza R-2. Teléfono 722133.

CERCADOS REQUES. Alambradas metálicas, venta de materiales con montaje y sin él. Postes de madera creosotada, tubos galbanizados, mallas, espinos, etc... Teléfono (911) 485176, Fuentemilanos (Segovia).

SE VENDEN estanterías metálicas, muebles de oficina y maquinaria en general. Emilio Velasco, carretera Valladolid Km. 5,800 Burgos. Teléfonos (947) 203130 - 203455.

OCASION frigoríficos 6.000. Lavabos 500, tresillo 6.000, somieres 500, cocinas 4.000. La Manera Rosa, 750956.

VENDO 6.000 kg. trigo RINCONADA R-2. Maxi, Villosilla de la Vega o Santa M.ª de la Cabeza, 10, Palencia.

VENDO 600 y caldera de carbón. Teléfono 749593.

VENDO teja vieja Tfno. 725185

M.C.D.2022

URSS y Campofrío negocian la participación de la empresa burgalesa en proyectos industriales soviéticos

Burgos. (Ical).

La URSS está negociando con Campofrío algunas ofertas presentadas por la empresa burgalesa para hacerse cargo de algunos proyectos soviéticos.

Tres representantes del Selhozpromexport, organismo público de la Unión Soviética y miembros de la delegación comercial soviética en España, visitaron ayer la factoría de Campofrío, en Burgos, con el fin de conocer su avanzada tecnología y su aplicación en el sistema productivo.

Según explicaron algunos miembros de la delegación soviética la filosofía de trabajo que se sigue puede ser trasplantada a la Unión Soviética, adaptándola a las condiciones o normas allí existentes.

Los técnicos soviéticos aseguraron que el proceso de modernización está afectando ya a numerosas empresas y que la industria cárnica está siendo objeto también de una especial atención en su país.

Calificaron de suficientemente interesante el mercado tecnológico español aunque en ningún momento quisieron pronunciarse sobre posibles compras de tecnología española.

El VVO Selhozpromexport es un organismo público dependiente del Ministerio de Relaciones Económicas Internacionales de la Unión Soviética, similar al INI en España. Está dividido en veinte grupos diferentes, responsables de cada uno de ellos de un sector específico. Estos grupos son los que están realizando las compras de maquinaria para la industria soviética.En concreto, las personas que han visitado Campofrío son técnicos y expertos de la empresa "Inholma", que es la que se encarga del sector de la alimentación.

Campofrío tiene previsto firmar en breve el acuerdo de constitución de una empresa mixta hispano-soviética con la moscovita Mosmjasopromo para la construcción de una fábrica en Moscú capaz de producir cinco toneladas diarias de embutidos cárnicos y que, al menos en principio, comenzará a funcionar el 1 de enero.

Las negociaciones estarán ultimadas el próximo día 15 de diciembre, fecha para la cual está prevista la donación del capital inicial y el circulante.

El proyecto contará con la colaboración de la constructora del Banco Central, Dragados y Construcciones.

La televisión soviética emitió meses atrás un amplio reportaje sobre las instalaciones de Campofrío en Burgos y en el que se hizo especial hincapié en la tecnología que utiliza la empresa española.

Petróleo: Los precios no bajarán

Viena. (Efe).

El precio del petróleo no bajará, se mantendrá fuerte e incluso aumentará al menos hasta el segundo trimestre de 1990, según las primeras reacciones de los mercados internacionales analizadas en Viena.

Después de los precios medios de 18,50 dólares por barril para el "Texas Intermedio" y de 17,1 para la cesta de siete crudos de la Organización de Países Exportadores de Petróleo (OPEP) durante 1989 y la fuerte demanda actual, no se esperan tampoco bruscos descensos.

Los analistas y expertos de la industria petrolera que asistieron a la Conferencia ministerial de la OPEP, concluida el martes en Viena, interpretaron el acuerdo conseguido como un signo de solidez en el compromiso de los miembros del consorcio de someterse a la disciplina y ajustar la oferta a la demanda.

La opinión general entre analistas y compradores de petróleo es que "el acuerdo es constructivo y no originará debilidad alguna en los precios mientras se mantenga la disciplina, a la que doce de los trece países miembros se han comprometido".

Algunos llegan incluso a afirmar que el compromiso puede fortalecer más el mercado.

El director del departamento de investigación energética de la Universidad de Cambridge, Joseph Stanislaw, dijo ayer que "es una buena cifra" la de los 22 millones de barriles diarios fijado como techo global de producción de la OPEP durante el primer semestre de 1990.

La cantidad también se ajusta bastante a la realidad para el analista Bahman Karbassioun, "pues si algún país como los Emiratos Arabes excede su producción, otros han recibido cuotas ficticias que no pueden cumplir".

Para Chris Osborne-Moss, de "Hoare Govet" en Londres, el compromiso del ministro de Kuwait, Ali Khalifa Al Sabah, de respetar su cuota asignada de 1,5 millones de barriles diarios desde el próximo 1 de enero, con lo que tendrá que descender la actual de 500.000 barriles, "es uno de los aspectos más positivos del acuerdo".

Los analistas afirmaron también que otros factores externos, incluidos los problemas de exportación que afronta la Unión Soviética, la falta de recesión económica en Estados Unidos y la época invernal favorecerán la estabilidad del mercado.

Acuerdo de cooperación entre las ferias de Valencia y Tokio

Tokio. (Efe).

La Feria de Valencia estableció ayer un protocolo de cooperación con la Feria de Tokio por el que ambas instituciones feriales colaborarán entre sí para la difusión y envío de expositores y clientes.

La firma del acuerdo, al que se llegó durante el tercer día de la visita que realiza a Japón el presidente de la Generalitat Valenciana, Joan Lerma, la efectuaron el presidente de la Feria de Valencia, Ramón Cerdá Garrido, y el director general de la Feria de Tokio, Kikuo Hakuzawa.

"El acuerdo es importante porque significa que Valencia tiene preponderancia mundial exportadora y el que se haya fijado en ella la Feria de Tokio quiere decir que tenemos un buen futuro", declaró Joan Lerma.

Esta es la primera vez que la Feria de Tokio, que en cinco años finalizará un nuevo recinto a las afueras de la capital japonesa por valor de 145.000 millones de yenes (1.036 millones de dólares), firma un protocolo de intenciones con una institución ferial extranjera.

Por otra parte, ayer abrió sus puertas en Tokio una oficina representativa de la constructora alicantina Masa, que gestionará la venta de apartamentos en la zona levantina a los japoneses.

Prensa económica

Madrid. (Efe).

El anuncio de la compañía noruega Aker de que no necesita hacer una OPA sobre Valenciana de Cementos, mientras que Banesto denuncia a la comisión de Valores que los noruegos controlan más del 25 por ciento de la cementera, es la noticia que ocupa hoy la primera página de los diarios económicos.

CINCO DIAS titula en primera "Valenciana de Cementos venderá 1,2 millones de títulos de Banesto", "La Generalitat limita el poder en la 'supercaixa' ", "El Hispano sacará a bolsa el Commerzbank", "Koipe-Ferruzzi reestructura su negocio aceitero".

En el editorial "Extraño aval para Helmut Kohl" se afirma que "Kohl renunció a la reunificación y a la federación alemanas, al remitirlas a un futuro lejano e incierto, para privilegiar el establecimiento y/o multiplicación de comités mixto entre la RFA y RDA que harían las veces de estructuras de un Estado confederado".

EXPANSION recoge en primera "Aker asegura que no necesita hacer una OPA sobre Valenciana", "Serratosa: Ahora vamos a entrar en cementeras de Inglaterra, Portugal y Estados Unidos", "Las eléctricas contra la ley de haciendas locales", "Hoy se aprobará la fusión de la 'Caixas' ".

"LA GACETA DE LOS NEGOCIOS" titula en primera "Conde bloquea a los Serratosa en la batalla de Valenciana", "Telefónica cambiará todas las cabinas urbanas", "Abelló retorna a la actividad financiera", "Ericsson inicia su nueva estrategia en España", "La supercaixa será aprobada hoy", "Aglomeraciones en los bancos para pagar el IRPF".

En el editorial "Incertidumbre fiscal" se afirma que "Satisfechos ante la posibilidad de declarar por separado, los contribuyentes se encuentran sin saber cómo deberán declarar la próxima vez". ?z?En esta situación urge más que nunca fijar un marco fiscal sobre el que se asiente el respeto y la credibilidad a unas normas y un sistema que ha ofrecido, en los últimos tiempos, demasiadas lagunas jurídicas".

Junta de Castilla y León
Consejería de Economía y Hacienda

Concursos

Por el procedimiento de urgencia para la adjudicación de las obras cuyos presupuestos y plazos de ejecución se indican:

	Pesetas
Realización de las obras de construcción de una pasarela sobre la vía férrea, a la altura del nº 27 de la Avda. Casado del Alisal, en Palencia.	
Presupuesto tipo licitación (IVA incluido). . . .	**45.438.808**
(Plazo ejecución: 6 meses)	
Clasificación exigida: Grupo B. Subgrupo 4. Categoría E.	
Realización de las obras de adecuación del edificio de Servicios Administrativos de la Junta de Castilla y León, sito en la Plaza de la Constitución números 1 y 3 en la ciudad de Salamanca.	
Presupuesto tipo licitación (IVA incluido). . . .	**130.209.579**
(Plazo ejecución: 6 meses)	
Clasificación exigida: Grupo C. Subgrupo 1 al 9. Categoría E.	

Los Proyectos y Pliegos de Cláusulas Administrativas Particulares se hallan a disposición de los interesados en la Dirección General de Presupuestos y Patrimonio de esta Consejería, calle María Molina nº 7, planta 7ª de Valladolid y en las Delegaciones Territoriales de la Junta de Castilla y León de las ciudades de Palencia y Salamanca respectivamente.

Plazo y presentación de proposiciones: En mano o por correo certificado, hasta las 14 horas del día 14 de diciembre de 1989, en el Registro de Entrada de la Consejería de Economía y Hacienda, María de Molina, 7, 6ª planta, 47001 Valladolid.

Apertura de proposiciones económicas: Terminado el plazo de presentación de ofertas, la apertura de las mismas por la Mesa de Contratación, tendrá lugar en acto público en la Sala de Reuniones de la Consejería de Economía y Hacienda, calle María de Molina, 7, 6ª planta, Valladolid, el día 19 de diciembre a las 11 horas para las proposiciones de una pasarela sobre la vía férrea de Palencia y a las 12 horas del mismo día, para las proposiciones de las obras de adecuación del edificio de Servicios Administrativos de la Junta de Castilla y León en la ciudad de Salamanca.

Los gastos del presente anuncio será prorrateado entre los adjudicatarios.

M.C.D.2022

ACCIONES		Anterior	Hoy
BANCOS			
Bilbao-Vizcaya	M	790	790
«	B	799	799
«	BI	803	803
«	V	795	800
Andalucia	M	1.725	1.725
Atlántico	M	349	-
Bankinter	M	780	785
Bankoa	BI	410	409
Barclays Bank	M	370	370
B. N. P. España	M	375	370
Castilla	M	5.905	5.905
Catalana	B	536	539
Central	M	950	950
«	B	950	950
«	BI	950	950
«	V	950	950
Com. Español	M	681	681
Com. Trasatlántico	B	1.600	1.600
Cto. Balear	M	580	580
Español Crédito	M	1.045	1.040
«	B	1.045	1.040
«	B	1.045	1.045
«	V	1.045	1.040
Exterior	M	620	620
«	B	615	615
«	BI	615	620
«	V	620	620
Fomento	M	396	397
Galicia	M	1.059	1.059
Guipuzcoano	M	965	965
«	BI	968	965
Herrero	M	1.040	1.010
Hispano	M	799	799
«	B	795	-
«	BI	795	795
«	V	800	800
Pastor	M	556	565
«	B	555	560
«	BI	550	556
«	V	555	557
Popular	M	1.900	1.890
«	B	1.901	1.825
«	B	-	1890
«	V	1.902	1.902
Progreso	M	786	786
Santander	M	795	794
«	B	799	800
«	BI	792	798
«	V	800	810
Valencia	M	380	374
«	V	371	380
Vasconia	M	756	756
Zaragozano	M	740	739
«	B	732	735
«	BI	-	-
«	V	-	725
SEGUROS			
Aurora-Polar	BI	-	-
Bilbao	BI	400	-
Corp. Mapfre	M	C 8.650	C 8.560
Reunión	V	305	310
Unión Fénix	M	C 11.550	C 11.510
INV. MOBILIARIAS/FINANCIERAS			
Cartinbao	M	-	335
Figranvisa	M	-	460
Finsa	M	-	789,5
Bansaliber	M	940	93640
Carmosa	M	D. 1.320	D. 1.320
Cartex	M	-	250
Cartisa	M	1.330	1.330
Ceivasa	M	D. 1.270	1.290
Cofir	M	339	335
Corp. Alba	M	878	880
Esp. Inversiones	M	381	-
Fibansa	M	-	1.100
Fintisa	M	860	865
Fiponsa	M	1.320	-
Gral. Inversiones	M	305	305
Gesinval Europa	M	-	-
Gesinval Ibérica	M	-	-
Herrero	M	740	751
Inbazasa	M	-	360
Inburesa	M	82	82
Intra	BI	-	514
Invatisa	M	1.380	1.370
Invercogui	BI	-	-
Inverpastor	M	156	156
Mobinter	M	156	-
Norvasa	M	D. 880	D. 948
Pratisa	M	1.145	1.155
Rentisa	M	1.340	1.340
Unión Europea	M	350	350

ACCIONES		Anterior	Hoy
ALIMENTACION			
Savin	M	530	520
«	BI	-	-
El Aguila	M	376	373
Bodegas Bilbaínas	BI	-	-
Corp. Alimentaria	M	235	233
Damm	B	1.185	-
Ebro	M	3.225	3.240
Elosua	M	750	-
Garavilla	BI	510	512
Gral. Azucarera	M	C 8.100	C 7.780
Ind. Agrícolas	B	1.600	D. 1.605
Koipe	M	C -	C -
Pebsa	M	170	169
Tabacalera	M	780	776
Uniasa	M	800	790
Unión Cervera	M	93	91
Viscofán	M	2.700	2.725
ELECTRICAS			
Cantábrico	M	C 1.855	C 1.840
Cataluña	B	C 370	C 367
Endesa	M	C 2.505	C 2.510
Española	M	C 558	C 567
«	B	-	-
«	BI	-	-
«	V	-	-
Fecsa	M	-	-
«	B	C 446	C 443
«	B	-	-
«	V	-	-
Gesa	M	C 3.330	C 3.300
Iberduero	M	C 683	C 679
«	B	-	-
«	BI	-	-
«	V	-	-
Nansa	M	C -	C 8.210
Reunidas	M	C 899	C 865
Ribagorzana	B	C 1.500	C 1.410
Sevillana	M	C 626	C 629
«	B	-	-
«	BI	-	-
«	V	-	-
U. E. Fenosa	M	C 463	C 464
«	B	-	-
«	BI	-	-
«	V	-	-
Viesgo	M	C 3.000	C -
SIDEROMETALURGICAS			
Acenor	BI	-	135
Acerinox	M	1.320	1.305
Acumulad. Tudor	M	312	311
Aforasa	M	360	350
Altos Hornos	M	C 53144	C 52631
«	B	-	-
«	BI	-	-
Amper	M	400	405
Asturiana Zinc	M	1.440	1.455
Auxiliar FF. CC.	M	915	970
Bendix España	M	-	445
Cerrajera	295	-	290
Ceselsa	M	-	-
Citröen Hispania	M	1.350	1.360
Coto Cortés	M	450 EX	450
Duro Felguera	M	C 1.605	C 1.595
Española Zinc	M	-	-
Fasa Renault	M	480	-
IB-MEI	M	640	-
Imisa	M	-	-
Jurnberca	B	385	390
Macosa	M	C 1.015	C 1.015
Nissan Mot. Ibérica	M	C 975	C 963
«	B	–	-
Nueva Montaña	M	C 416	C 409
Ponferrada	M	80	-
Santana	M	205	-
Sistemas AF	M	915	-
Tormaleo	M	-	-
Tubacex	M	C 1.255	C 1.250
«	BI	-	-
Tycsa	M	300	312
Zardoya Otis	M	C 11.760	C 11.700
QUIMICAS			
Aragonesas	M	C 2.400	C 2.390
«	B	-	-
Carburos	B	C 8.510	C 8.400
Cross	M	C 1.860	C 1.850
«	B	-	-
Ence	M	C 5.850	C 5.860
Explosivos	M	-	-
«	B	-	-
«	BI	-	-
Faes	BI	1.600	1.645
Fosforera	M	433	430

ACCIONES		Anterior	Hoy
QUIMICAS			
Inpacsa	B	134	135
Nicas	BI	105	105
Oxigeno	M	-	-
Papelera Esp.	M	C 835	C 810
«	BI	-	-
Papelera Navarra	M	115	126,5
Petróleos	M	C 2.390	C 2.335
«	B	-	-
«	BI	-	-
Petromed	M	C 8.640	C 8.540
Sarrió	M	C 1.735	C 1.715
Seda Barna	B	C -	C -
Sefanitro	BI	240	240
Sciace	M	C 891	C 888
«	B	-	-
Torras Hostench	B	1.575	1.580
Unipapel	M	-	1.090
Vidrala	M	C 3.900	C 3.750
Vilesa	M	-	-
CONSTRUCCION			
Agromán	BI	C 3.630	C 3.700
Asland	B	1.030	1.030
Corp. Noreste	M	1.100	1.120
Cristalería	M	1.395	1.370
Cubiertas MZOV	B	P. 1.170	1.125
Dragados	M	C 3.175	C 3.140
Finac. y Minera	M	-	-
Fomento Obras	B	-	-
Lemona	BI	-	1.920
Rezola	BI	750	-
Sansón	B	D. 2.650	2.750
Tafisa	M	755	760
Uralita	M	C 3.610	C 3.635
Valderrivas	M	4.315	4.315
Valen. Cementos	M	4.400	4.400
«	V	-	-
INMOBILIARIAS			
Metro-Vacesa	M	1.145	1.140
Ahorro familiar	M	-	389
Ceisa	M	P. 2.360	-
Colonial	B	-	750
El Encinar	M	645	645
Eurobuliding	M	-	-
Inmobanif«	M	-	-
Renta Inmobil.	M	C 1.175	C 1.150
Urbis	M	499	488
Vallermosos	M	C 3.785	C 3.715
Zabálburu	BI	-	-
VARIAS			
Acesa	M	180	180
Aguas Barna	B	582	594
Aguas Valencia	B	-	-
Aumar	M	115	113
Catalana gas	B	C 4.410	C 4.450
Finanzauto	M	755	755
Gas Madrid	M	580	590
Iberpistas	M	-	114,5
Indo	B	855	-
Prosegur	M	898	900
Saba	B	887	-
Tabacos Filipinas	B	235	D 238
Telefónica	M	C 923	C 910
«	B	-	-
«	BI	-	-
«	V	-	-
DERECHO			
Lemona	BI	-	-
Finanzauto	M	296	305
Sansón	B	D. 4.750	4.825
Barclays	M	44	36
		-	-
		-	-
		-	-
		-	-
		-	-
		-	-
		-	-
Repsol		C 2.445	C 2.440
FONDOS INVERSION			
Bancayafondo I		1.178,81	-
Bancayafondo III		1.421,23	-8
Bilbao Eurofund		12,75	-
Fonbancaya		698,09	-
Fondonorte		143,11	-
Interbao		1.053,04	-
Inverahorro		770,31	-
Mobilnova		125,87	-
Mundiahorro		1.052,22	-
Patrinova		130,38	-
METALES PRECIOSOS			
ORO (ptas./Gramo)		1.700,32	1.680,64
PLATA (Ptas./Gramo)		24,01	23,56

BANCO BILBAO VIZCAYA-BBV

M.C.D.2022

Medio millón de botín en un atraco

Asesinado el empleado de una gasolinera de Burgos

Burgos, (Ical).-

El empleado de una gasolinera de Olmillos de Sasamón, a treinta kilómetros de Burgos, murió asesinado en la noche del martes por unos desconocidos que le dispararon con una escopeta.

A las diez y cuarto de la noche, mientras realizaba su turno en la gasolinera, José Félix Rastrilla, de 48 años, fue requerido por los ocupantes de un automóvil y al acercarse al vehículo recibió un disparo en la ingle que le provocó la muerte. El trabajador fue trasladado al Hospital de la Seguridad Social de Burgos, donde ingresó cadáver.

Fuerzas de la Guardia Civil montaron de inmediato un servicio de control en las carreteras de la zona para localizar el vehículo, un turismo de color blanco, del que no se conocen más caraterísticas. El dispositivo policial continuaba durante el día de ayer en diversos puntos de la provincia.

La causa del asesinato pudo ser un intento de atraco, aunque en la gasolinera no se ha echado en falta dinero.

ATRACO EN UNA SUCURSAL BANCARIA

Dos individuos armados atracaron en la mañana de ayer una sucursal del Banco de Bilbao-Vizcaya en Burgos, llevándose un botín de medio millón de pesetas.

Los atracadores intimidaron con dos revólveres a los clientes y a los empleados que se encontraban en el local, obligando a abrir la caja fuerte, donde se encontraba la cantidad citada. Poco después se daban a la fuga en un coche "Audi 80" de color blanco en el que les esperaban otras dos personas.

José Manuel de la Fuente asesinó a su padre porque «era un obstáculo» para su vida

Visto para sentencia en León el juicio contra un parricida

León, (Ical).-

Ayer quedó visto para sentencia en León el juicio contra José Manuel de la Fuente, acusado de haber asesinado a su padre el pasado 31 de mayo. El procesado reconoció ser el autor del crimen, que justificó argumentando que su padre era un "obstáculo" para su vida y que no podía soportar por más tiempo las continuas discusiones que ambos mantenían.

En la vista oral el fiscal solicitó para el acusado la pena de trece años de reclusión menor y su internamiento en un psiquiátrico. Por su parte, el abogado defensor pidió la libre absolución del parricida por eximente completa de enajenación mental y recomendó su tratamiento en un establecimiento psiquiátrico hasta su curación.

José Manuel de la Fuente, de 22 años, sufre, según las pruebas periciales, una esquizofrenia de tipo paranoide que no afecta a su capacidad intelectual, pero le convierte en un individuo peligroso. El procesado llegó a manifestar en el juicio que "estaba tan mal que en un momento dado hubiera matado además a mi madre, mis hermanos o cualquiera que pasara por la calle".

Los hechos por los que ayer se juzgó a De la Fuente ocurrieron el pasado 31 de mayo en León. A mediodía, el procesado invitó a su padre, Manuel de la Fuente, a subir en el coche y le llevó a un descampado situado en las afueras de la ciudad, con el pretexto de visitar a un cliente. Una vez allí, el joven salió del vehículo y, mediante un dispositivo por él fabricado, disparó dos balas contra su padre causándole la muerte en el acto. Posteriormente introdujo el cadáver en el maletero del coche, que dejó en el descampado hasta las once de la noche, hora en que prendió fuego al vehículo tras arrojarlo por un precipicio.

ANCIANO MUERTO.- PAMPLONA. Un anciano resultó muerto en Pamplona al caer desde el Puente Nuevo situado en el centro de la ciudad. Un sacerdote que se encontraba en las inmediaciones le administró los últimos sacramentos. (EFE)

Muere un trabajador en Arganda al estallar un tanque de aceite mineral

Arganda (Madrid), (EFE).- La explosión registrada ayer en un tanque de aceite mineral de la refinería que la empresa "Ulibarri" tiene en la localidad madrileña de Arganda, ha causado la muerte de un trabajador y heridas de diversa consideración a otros tres.

El trabajador fallecido es Gabino Borreguero Cortés, de 35 años, casado, padre de dos niños y vecino de la localidad alcarreña de Azuqueca de Henares, informó a EFE José Antonio Gómez Millana, director técnico de la empresa.

En el mismo accidente resultaron heridas tres personas más, cuya gravedad "no ha sido la que en un principio se había indicado", agregó la misma fuente.

Dos de los heridos fueron atendidos en el botiquín de la propia empresa, mientras que José Gómez Macillo fue trasladado a la clínica MAPFRE de esa localidad, donde fue dado de alta a primeras horas de la tarde, informaron a EFE fuentes de Protección Civil.

Gómez Millana precisó que el accidente se produjo sobre las 12,45 horas, cuando Gabino Borreguero, perteneciente a la empresa de servicios Moncrova S.A. montaba una pasarela entre dos tanques de aceite, y utilizaba un soplete de acetileno para soldar las conexiones, momento en que saltó una chispa que pudo ocasionar la explosión.

A consecuencia de la onda expansiva, el fallecido salió despedido por encima de los tanques y de la alambrada que rodea la instalación y se estrelló contra el suelo a unos treinta metros de distancia.

El tanque en el que se produjo la explosión posee una capacidad de 35 toneladas de aceite y en el momento del accidente se encontraba al 50 por ciento de su capacidad, indicaron fuentes de la empresa.

ULIBARRI, situada en el barrio de La Poveda desde 1979, cuenta con una plantilla de aproximadamente 300 personas y se dedica a la recuperación de aceites minerales degradados.

Aparece en El Líbano un coche robado a Cryff en Barcelona

Barcelona, (EFE).- El coche Mercedes que fue sustraído al entrenador del F.C. Barcelona, Johan Cruyff, en el aparcamiento vigilado del aeropuerto barcelonés de El Prat, ha sido encontrado en el Líbano, según informarón a EFE fuentes policiales.

La documentación del vehículo figura a nombre del Grupo Hotelero Husa, cuyo Director General es el vicepresidente del F.C. Barcelona, Juan Gaspart.

La policía ha puesto al descubierto una organización internacional dedicada al robo en España y otros países europeos de automóviles de lujo, que exportaban desde Portugal a países del Próximo y Medio Oriente, a la que se le imputa la sustracción de 187 vehículos, valorados en más de 1.300 millones de pesetas.

Detenido en Madrid el «atracador de la jeringuilla»

Madrid, (EFE).- Esteban Cabellos Cabrera, de 28 años, ha sido detenido acusado de numerosos robos en tiendas de la cadena DIA, donde por su forma de actuar era conocido como el "atracador de la jeringuilla", informó la policía.

La forma de actuar del delincuente, junto a la descripción que dieron de él sus víctimas, hicieron que las investigaciones policiales se centraran en Cabellos Cabrera, que fue detenido ayer cuando transitaba por la Avenida de la Albufera, frente al estadio de fútbol del Rayo Vallecano.

La policía informó de que el joven, que comenzó su actividad delictiva a primeros de este mes, solía abordar a las empleadas por la espalda y tras amenazarlas con una jeringuilla, y en ocasiones con un cuchillo, se apoderaba del dinero de la caja.

Las víctimas facilitaron una serie de datos coincidentes: se trataba de un hombre de entre 25 y 30 años de edad, un metro ochenta de estatura, complexión normal y con una cicatriz en el mentón.

Inspectores de la comisaría de Vallecas lograron detener al sospechoso, que en el momento de su captura llevaba una jeringuilla dispuesta para cometer otro atraco.

Fuentes policiales, que agregaron que hasta el momento dos de las víctimas han reconocido a Cabellos como el individuo que las atacó, añadieron que se investiga la posible autoría del detenido en otros 15 asaltos de la misma naturaleza.

TE ECHAMOS UN CABLE.

Si tú o algún familiar o amigo tuyo teneis algún problema de drogas y deseais recibir información clara y real, llámanos. No te costará nada.

TE ECHAMOS UN CABLE
Llámanos de 9 de la mañana a 9 de la tarde.

900 - 16 15 15

FUNDACION DE AYUDA CONTRA LA DROGADICCION

* Instituto de Documentación e Información sobre Drogodependencias; Patrocinado por: Obra Social de la CAJA DE AHORROS DE MADRID.

M.C.D.2022

Gente internacional

FARRAH FAWCETT anuncia a sus padres su próxima boda con su compañero sentimental RYAN O'NEAL

FRANK SINATRA cantará en la Plaza Roja de Moscú

La guapísima Tahnee Welch, hija de la no menos esplendorosa Raquel Welch, tras el éxito obtenido con "Desesperadamente Julia", en la que compartió honores estelares con el nuevo galán del cine italiano Claudio Amendola, acaba de firmar un importante contrado cinematográfico para protagonizar en Italia un nuevo film que llevará por título "Martina".

PATRICK DUFFY, el Patrick Ewing de la serie televisiva "Dallas", personificará ahora para el cine el rol de un musulmán que por defender la propia ideología y la propia religión no duda en sacrificar su vida. Esta historia dramática tiene como trasfondo romántico una bella historia de amor.

La famosa estrella austriaca de la década de los 70 MARISA MELL, de 48 años, va a contraer matrimonio con el dentista alemán Peter Kovacs, a quien conoció en una fiesta celebrada en la casa de su amigo Helmut Berger. La actriz estuvo ligada sentimentalmente en otras épocas de su vida con Alain Delon, Warren Beatty, Alexander Onassis y Vincent Minelli, el realizador cinematográfico padre de Liza Minelli.

VICTOR MANUEL DE SABOYA, en su calidad de Gran Maestre, ha nombrado Caballeros de la Orden de Saboya, a famosos personajes del arte y la cultura, entre ellos al famoso cineasta Federico Fellini. La Orden fue instituída hace 150 años por el rey Carlos Alberto para rendir honor a personajes "que hayan conseguido un nombre glorioso en las ciencias, las letras, en las artes y en la economía".

La subyugante FARRAH FAWCETT, que en los últimos años se ha convertido en una gran actriz dramática, y que desde 1980 está unida al actor Ryan O'Neal, con el que tiene un hijo, va a ser dirigida por Ryan en un film en el que dará vida a Candy Barr, una famosa estafadora de los años 50. En otro orden de cosas, Farrah le ha prometido a sus progenitores que se casará con el padre de su hijo a primeros de año.

FRANK SINATRA, "la Voz", dará un magno recital en la Plaza Roja de Moscú para el próximo 19 de julio que llevará por título "Concierto para la paz". El cantante norteamericano contará con la colaboración de los Coros del Ejército Ruso y en el espectáculo participarán los bailarines del Bolshoi.

La exótica NABILA KASHOGGI, hija del multimillonario árabe Adnan Kashoggi, protagonista de una serie de desventuras judiciales en los EE.UU. está decidida a convertirse en una gran estrella de la Meca del Cine. Nabila, que vive en Hollywood en una villa que perteneció en tiempos a Charles Chaplín, acaba de protagonizar "Los ojos de la viuda", una historia de espionaje basada en una novela de Gérard de Villiers.

RICHARD DREYFFUS –"American Graffiti", "La chica del adiós", "Encuentros en la tercera fase"...–, que acaba de terminar el rodaje de "Postcards from the edge", rodará en Yugoslavia el próximo mes de enero "Rosencrantz and Guilden-stern are dead"

La gran actriz de Color WHOOPI GOLDBERG –"El color púrpura"– va a convertirse a sus 39 años en abuela. Su hija Alexandra, de 15 años, le ha anunciado que está en estado de buena esperanza. Whoopi se ha manifestado muy emocionada ante este hecho y por los deseos de Alexandra de no abortar, pese a haber roto su relación sentimental con el padre del hijo que espera.

TELLY SAVALAS se ha manifestado muy orgulloso de que los nuevos episodios que ha rodado sobre "Kojak", el policía del chupa-chups, hayan batido el récord de audiencia de los rodados hace ahora diez años: "Ello indica bien a las claras que el público televidente no me ha olvidado". La serie finalizará con la jubilación del personaje.

Farrah Fawcett

CRUCIGRAMA

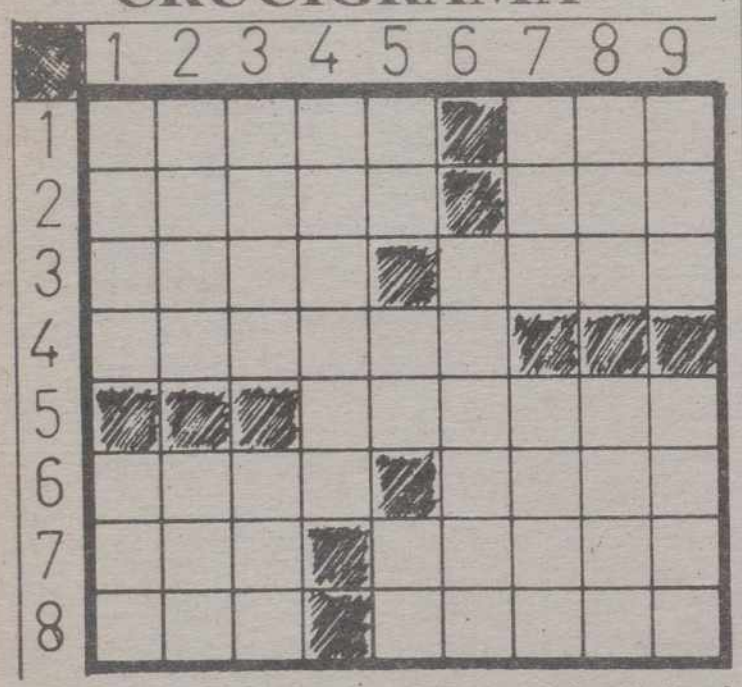

HORIZONTALES: 1. Ciudad de Salamanca. Piedra del altar. 2. Rinoceronte. Cierto juego de naipes. 3. Caja de cristales planos para varios usos. Término de una carrera. 4. Especie de escorbuto. 5. Que oye (fem.). 6. (al rev.). Uso pasajero que está en boga durante cierto tiempo. (al rev.). Entrelaza. 7. Humor que fluye de ciertas llagas. Olor agradable. 8. Patrón. Francmasón.

VERTICALES: 1. Cofre, especie de arca. Llevar a alguien a cuestas, como el caballo a su jinete. 2. Río español. Repetido; cierta bala explosiva. 3. Municipio de la provincia de Castellón de la Plana. Antigua danza cubana. 4.(1)5. Símbolo del radio. Quinientos uno. Símbolo del americio. 6. Parte sólida de los árboles. 7. Quiera. Organo de la vista (pl.). 8. Nombre de mujer. Instrumento a modo de pala larga, para impulsar la embarcación. 9. Tuesta. Amarran.

(1) (al rev.). Cosa pequeña y delicada.

De lunes a viernes
Completa información bursátil
En nuestro periódico

LAS LETRAS «REVOLTOSAS»

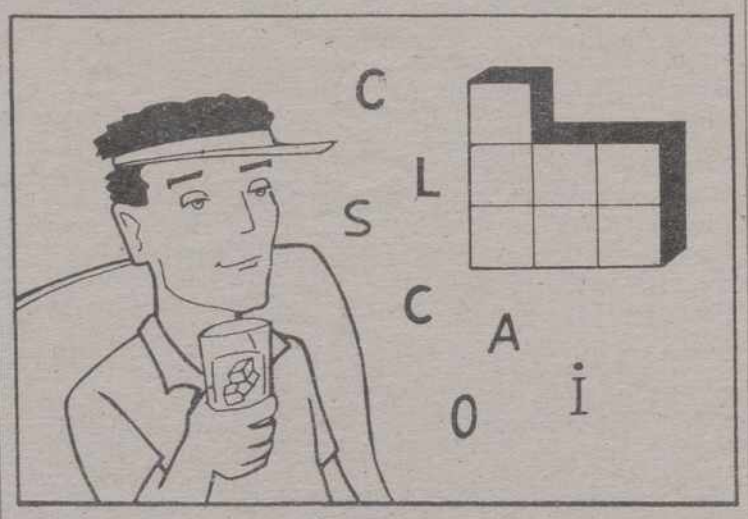

¿Cómo se llama el joven?

SOLUCIONES A LOS PASATIEMPOS DEL DIA ANTERIOR

HORIZONTALES: 1. Copon. Avo. 2. Asirá. Rie. 3. Tute. Pals. 4. Erogar. 5. Obesos. 6. Adán. Gota. 7. Col. sóseB. 8. Ano. Anafé.

VERTICALES: 1. Cate. Acá. 2. osuR. Don. 3. Pito. Aló. 4. Oregón. 5. Na. Ab. Sa. 6. Pregón. 7. Ara. Sosa. 8. Vil OteF. 9. Oes. Sabe.

AL VISTAGRAMA

– El C.

M.C.D.2022

Espartaco Santoni quiere trabajar en TVE

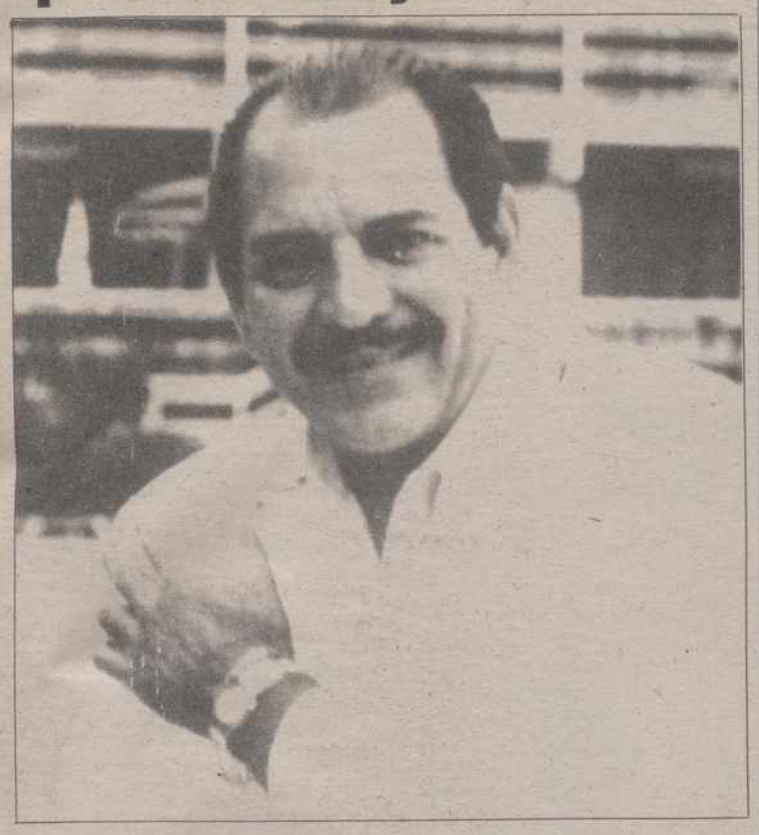

José Legazpi

Hace ya once años que Espartaco Santoni había "desaparecido" de España y, como por arte de magia, volvió a aparecer aunque solamente fuese por unas horas.

Con su encanto habitual, este hombre que enamoró a las más bellas mujeres en nuestro país, pasó como un meteoro por Tenerife. Unas horas que aprovechó para vender imagen y para comunicar que quiere ponerse en tratos con Televisión Española para realizar un show de variedades similar al que posee en una cadena televisiva americana.

Espartaco Santoni, del que se dice que no sólo arruinó a muchas mujeres sino también a más de un empresario, es un hombre que aprovecha el tiempo al máximo. Acaba de terminar de escribir un libro contando su vida que para el próximo año se publicará en España. Mientras llega ese momento, sus muchas admiradoras, podrán seguir sus pasos dentro de unas semanas en una revista nacional de gran tirada que adelantará sus memorias...

–¿Lo contarás todo?

–Naturalmente, no tengo nada que ocultar. Yo siempre he obrado con honradez y sinceridad... aunque muchos piensen lo contrario.

–En España fuiste lo que se llama un rompecorazones. Muchas mujeres cayeron rendidas a tus pies, aunque las más notables sin duda, han sido Maruja Díaz y Carmen Cervera... ¿qué nos puedes decir de ellas?

–Maruja es una mujer llena de pasión que actualmente ha encontrado de nuevo el amor. Ella es puro fuego y a nadie le tiene que extrañar que un hombre joven se haya enamorado de ella. En cuanto a Carmen Cervera pues ha conseguido lo que siempre ha deseado. Pertenecer a la alta sociedad. Quizá las dos sean felices, aunque yo estoy seguro que Maruja lo es muchísimo más que Carmen.

–¿Guardas buenos recuerdos de ellas?

–Naturalmente. Maruja Díaz es una gran amiga mía. De Carmen, por desgracia, no puedo decir lo mismo.

–Espartaco, aquí nadie olvida que estuviste algún tiempo en la cárcel...

–Si la gente no olvidó eso imagínate yo. Es algo que no le deseo a nadie en este mundo.

–¿Cómo es el programa televisivo que tienes en América?

–Es una programa especial para latinos, aunque naturalmente también es seguido por la población de habla inglesa. La historia consiste en buscar personajes latinos por todo el mundo, gente hispana que por un motivo u otro hayan conseguido alcanzar una tremenda popularidad o un gran prestigio.

–¿Crees que en España un programa de estas características tendría éxito?

–Estoy totalmente seguro. Ten en cuenta que no sólo recurrimos a cantantes, actores o futbolistas. También intervienen políticos, escritores, financieros..., etc.

–¿Te quedarías a vivir en España?

–No me lo he planteado. Como sabes, para principios de año me vuelvo a casar con una maravillosa mujer y posiblemente continuemos viviendo en Los Angeles. Lo que sí me gustaría hacer es venir a España de luna de miel.

–Espartaco tiene una maravillosa y bella mujer que sólo tiene veintipocos años...

–Ya sabes eso de que el amor no tiene edad y, además, ¡yo no estoy nada mal! ¿O no es así?

PROGRAMACION TV

JUEVES, 30

1ª CADENA

17,45 Avance Telediario
17,50 Barrio Sésamo
18,20 Erase una vez... la vida
"El oído"
18,50 Sopa de gansos
(Repetición: Domingo 3, a las 9, en TVE-1)
19,20 Con las manos en la masa
(Rep.: Sábado 2, a las 9,30 en TVE-2)
19,50 Los problemas crecen
"Confidencialmente tuyo"
20,20 Informativos territoriales
20,29 Conexión con la programación nacional
20,30 Telediario-2
21,00 El tiempo
21,15 Treinta y Tantos
"Bonito trabajo, si puedes conseguirlo"
22,15 Punto y aparte
Dirección y presentación: Manuel Campo Vidal
23,55 Enredo
Intérpretes: Jimmy Baio, Diana Canova, Billy Crystal, Cathryn Damon
00,20 Telediario-3 y Teledeporte
01,00 Producción española
"Un, dos, tres, al escondite inglés", 1969, 85'
Dirección: Iván Zulueta
Intérpretes: Patty Shepard, Judy Stephen, Ramón Pons, Mercedes Juste
Anualmente "Mundo Canal" convoca un festival internacional en el que participan distintos canales. El canal local anuncia el título de la canción, pero no dice quién la va a interpretar. Un grupo que pretende imponer el suyo, comienza a boicotear a los posibles grupos y da lugar a que vayan desfilando los conjuntos de la época de 1969
02,25 Despedida y Cierre

2ª CADENA

17,25 Primera función
"Los suaves murmullos del mar", de Baltasar Porcel
Sebastián regresa a su pueblo natal en una espléndida noche de verano tras veinte años de ausencia. Una carrera de éxitos, un vasto e importante círculo de relaciones profesionales y también muchas desilusiones, no le han hecho olvidar los lugares donde vivió de niño, sus primeros pasos literarios, sus amigos. Pero al transcurrir los años, todo ha cambiado. Es imposible recuperar el pasado; sólo permanecen los suaves murmullos del mar
19,10 El Mirador
19,30 Cerca de las estrellas
–Campeonato del Mundo de Fútbol ITALIA-90
22,00 Noticias-2
22,30 El primi juego
22,50 Jueves Cine
"Angel I" 1983, 90'
Dirección: Robert Vincent O'Neill
Nacionalidad: Norteamericana
Intérpretes: Cliff Gorman, Donna Wilkes, Rory Calhoun, Susan Tyrrell, Dick Shawn
Una joven, que durante el día asiste a clase y lleva una vida normal, como estudiante, adopta de noche una personalidad muy diferente, con la que recorre la calle en busca de clientes. A la dificultad de ocultar a todos su doble profesión, se añadirá la amenaza de un sádico que busca sus víctimas entre las mujeres que ejercen la prostitución
00,30 Metrópolis
"Kikjuis – World wide Video Festival 89"
01,00 La noche
"El mundo por montera"
Modera: Fernando Sánchez Dragó
02,15 Despedida y Cierre

VIERNES, 1

1.ª CADENA

7,45 Carta de ajuste
Duncan Dhu
"Autobiografía"
8,00 Buenos Días
9,00 Holocausto
"Episodio n.º 5"
9,55 Avance Telediario
10,00 El día por delante
–A las 10,30: El derecho de amar
"Episodio n.º 129"
–A las 11,55: Avance Telediario
–A las 12: Santa Bárbara
"Episodio n.º 150"
–A las 13,00: Avance Telediario
–A las 13,05: Dibujos animados
"Isidoro": Teodoro e Isidoro
14,00 Informativos Territoriales
14,55 Conexión con la Programación Nacional
15,00 Telediario-1
15,30 A mi manera
–Cheer's
"No se necesita ayuda"
17,45 Avance Telediario
17,50 Fraguel Rock
"Los cascarones, la bestia y la brigada"
18,20 Plastic
(Repet.: Lunes 4, a las 9 en TVE-2)
19,20 Ustedes mismos
"Nervios de acero"
19,50 Casa repleta
(Nueva serie)
"Nuevos propietarios"

20,20 Informativos Territoriales
20,29 Conexión con la programación nacional
20,30 Telediario-2
21,00 El Tiempo
21,15 Brigada Central
"Pies de plomo"
(Episodio n.º 5)
22,25 Pero... ¿Esto qué es?
(Rep. en TVE-1: Domingo 3, a las 2,20)
Con las actuaciones de: DUNCAN DHU Y LIZA MINNELLI
24,00 Partir de cero
(Ultimo episodio)
"Robbie y sus amigos"
00,25 Telediario-3 y Teledeporte

PROGRAMACION DE MADRUGADA

01,00 Clásicos en blanco y negro
"El enemigo público", 1931, 81'
02,25 La luna
(Repetición)
03,25 Corrupción en Miami
"Préstame atención"
04,15 Documentos TV
(Repetición)"
05,15 La casa por la ventana
(Repetición)
06,15 El Mundo del caballo
(Repetición)
06,45 De película
(Repetición)
"Dirigido por Stanley Donen"
07,45 Tribunal Popular
(Repetición)

2.ª CADENA

7,45 Carta de ajuste
"Los diamantes de la Corona". Camprodon y Barbieri
8,00 Con tu cuerpo
8,15 Dibujos animados
Ricochet Rabbit: "El pistolero nervioso", "Jugo veloz", "El ladrón fantasma"
8,35 Cursos de idiomas
9,00 Entre líneas
(Repetición)
9,30 Rokambole
(Repetición)
10,00 Hoy a las 10
11,00 Los camioneros
"La izquierda de un campeón solitario" (Episodio n.º 5)
11,35 Los paladines
"Funeral por un cobarde" (2.ª parte) (Epis. n.º 5)
12,00 Las doce en punta
13,00 Eurodiario
13,30 La cometa blanca
"Episodio n.º 25"
14,00 3 x 4
15,00 El mundo del caballo
(Repetición en TVE-1: sábado 2, a las 06,15 h.)
15,25 El cuaderno del Holandés
"El Escorial y Madrid" (Cap. n.º 5)
15,55 Tira de Música
16,55 Dona Beija
(Ultimo episodio)
"Episodio n.º 89"
17,40 Cine español
"El sobre verde", 1971, 89'
Dirección: Rafael Gil
Intérpretes: Tony Leblanc, Esperanza Roy, Carlos Ballesteros, Ricardo Palacio
19,10 El mirador
19,30 Cerca de las estrellas
Baloncesto NBA
22,00 Noticias-2
22,30 A través del espejo
00,30 La realidad inventada
"Hockney" (II)
01,25 Despedida y Cierre

M.C.D.2022

Bonoloto

Ayer no hubo plenos de seis

Madrid, (EFE).– En el cuarto y último sorteo del Bonoloto de la semana, celebrado ayer, no ha habido ningún acertante de la máxima categoría (seis aciertos) por lo que el importe del premio, 22.476.967 pesetas, se destina al "bote" que se pondrá en juego el próximo domingo.

En la segunda categoría (cinco aciertos más el número complementario) tampoco ha habido acertantes y el dinero destinado a este primo se repartirá entre los acertantes de la tercera categoría.

De la tercera categoría (cinco aciertos) son 110 los acertantes, que cobrarán 221.364 pesetas, de la cuarta (cuatro aciertos) son 5.605, que percibirán 3.342 pesetas, y de la quinta (tres aciertos) son 110.278, que recibirán 255 pesetas.

Herencia récord en Japón

Tokio, (EFE).– El fundador de la mayor empresa de aparatos eléctricos del mundo, Konosuke Matsushita, que falleció el pasado mes de abril a los 94 años, dejó una herencia récord en Japón, consistente en 244.900 millones de yenes (unos 1.712 millones de dólares).

Según informó ayer la oficina de impuestos de Osaka, la herencia, que en su 97,5 por ciento consiste en acciones del grupo industrial Matsushita, se distribuirá entre siete miembros de su familia, incluida su viuda, y el Gobierno japonés recibirá 85.400 millones de yenes (unos 600 millones de dólares) en impuestos.

En 1923, Matsushita fundó una pequeña empresa que llevó su nombre y que prosperó rápidamente en el fuerte crecimiento industrial del Japón de la posguerra.

De madre a hija.- CHICAGO, Alyssa Smith una niña de 21 meses de edad, mientras era preparada para someterse a una intervención quirúrgica en el Hospital de la Universidad de Chicago. La niña fue receptora del hígado de su madre en lo que supone una experiencia pionera en este tipo de trasplantes entre dos personas, donantes y receptor, vivos. (TELEFOTO EFE/AP)

Brasil

El jefe yanomami pide que los buscadores de oro abandonen sus tierras

Brasilia, (EFE).– Raoní, jefe de la mayor comunidad indígena brasileña, la yanomami, reclamó en Brasilia medidas de protección para su pueblo y la salida de los 40.000 buscadores de oro que han invadido sus tierras en el Estado de Roraima, fronterizo con Venezuela.

Raoní dijo ayer a la prensa que en Roraima cuenta más la influencia del presidente de la Federación de Buscadores de Oro, José Altino Machado, que la del propio jefe del Estado brasileño, José Sarney.

El dirigente indígena reclamó de las autoridades de este Estado la intervención del Ejército o la Policía Federal para que expulse a los buscadores de oro, que están ilegalmente en el Parque Yanomami.

También dijo que los culpables de los perjuicios que sufre su pueblo por la presencia de los buscadores de oro no es de éstos, sino de quienes se enriquecen con esa actividad.

El pasado 14 de septiembre, un centenar de representantes indígenas se manifestaron en Brasilia frente al Congreso Nacional para denunciar "el genocidio contra el pueblo yanomami".

En esta ocasión, el portavoz presidencial brasileño, Ricardo Pedreira, informó de que ya había comenzado la expulsión de buscadores de oro del Parque Yanomami, pero reconoció que el proceso iba a ser lento.

Asimismo, el grupo Acción de la Ciudadanía -integrado por parlamentarios, obispos y representantes ministeriales– presentó este junio un informe sobre la situación de los yanomamis y otras naciones indígenas en Brasil.

En este documento se reclamaba la salida de los buscadores de oro porque sus actividades amenazan de extinción a los yanomami.

Gijón

El juez autoriza la boda entre un transexual y una mujer

Gijón, (EFE).– La titular del Juzgado número uno de Gijón, Concepción Escudero, ha autorizado el matrimonio entre una persona transexual y una mujer, según publica el diario regional "La Voz de Asturias".

La encargada del Juzgado gijonés no ha tendio ningún problema para autorizar el matrimonio ya que la persona transexual, a pesar de su apariencia física de mujer, conserva la documentación original de hombre.

Según la información publicada por el citado periódico, el transexual es una persona muy conocida en los ambientes del espectáculo y el transformismo, no sólo de la región sino también de España, de nacionalidad brasileña y profesional de la medicina.

Ante la apariencia de mujer del futuro esposo, y teniendo en cuenta que la Constitución española sólo permite el matrimonio entre un hombre y una mujer, se requirió al transexual para realizar un reconocimiento médico-forense y comprobar cual era su sexo, a lo que se negó acogiéndose al derecho a la intimidad y remitiéndose a su documentación de identidad, para demostrar su virilidad.

La boda, resueltos los problemas del permiso de extranjería del transexual, podría celebrarse a mediados del próximo mes de diciembre en el palacio de Justicia de Gijón.

Cela, entrevistado en la televisión sueca

Estocolmo, (EFE).– Camilo José Cela fue un niño frágil a quien horrorizó Madrid, y hoy es un adulto con tonelaje, que se confiesa mal lector, y que a veces se habla en el espejo al afeitarse, según él mismo se describió en la televisión sueca.

El último premio Nobel de Literatura fue entrevistado por el Canal Uno de la televisión sueca , hace unos días, en su casa de las afueras de la ciudad española de Guadalajara y anoche fue emitida la entrevista, de una hora de duración .

Desde su residencia, y con dos breves apariciones de Marina Castaño, su compañera, Cela explicó que tuvo una adolescencia atormentada y una niñez dorada , pero Madrid fue un gran desencanto cuando a los nueve años se mudó con su familia a la capital de España.

El Nobel español sigue admirando a Quevedo, y asegura que a Cervantes el Quijote "le salió redondo", pero confiesa que ya sólo lee libros avalados por personas de buen criterio.

Cela aseguró que no quedó marcado por la Guerra Civil española, pero " sí condicionado por un estúpido conflicto en el que todos fueron vencidos".

En "La Colmena" y "San Camilo", Cela trató de reflejar su opinión sobre la "demencia y desbarajuste de una guerra que levantó más bibliografías que otras muchas, y que 50 años después sigue estando vigente en muchos".

Tras mostrar las cámaras a Marina hablando por un teléfono inalámbico, Cela dijo a la televisión sueca que una mujer "debe producir sensación grata en el espectador".

El escritor da mucha importancia al físico, pero "más a la inteligencia y sensibilidad de la mujer", y cree en el sexo, "pero hay que ponerlo en su lugar, sin olvidar que en la vida amorosa influye el sentimiento".

El programa mostró fotos fijas de la esposa de Cela, Rosario Castaño, explicó brevemente la situación sentimental del Nobel de Literatura, y se completó con escenas callejeras de Madrid y paisajes rurales españoles.

Al hablar de su "Diccionario secreto", que le dio un "trabajo enorme", Camilo José Cela dijo que fue un libro mal entendido, donde la gente asimiló "sólo la cáscara", y negó que se limite a recopilar "palabras gruesas" que él no inventó, sino que existen en el lenguaje.

M.C.D.2022